



MANIFESTO DEGLI STUDI
OFFERTA FORMATIVA
SERVIZI PER GLI STUDENTI
IL CAMPUS
PROCEDURA DI IMMATRICOLAZIONE



UNIVERSITÀ
DEGLI STUDI
DI ENNA "KORE"

GUIDA ALL'IMMATRICOLAZIONE

2026/2027

Offerta formativa



Manifesto degli studi - Offerta formativa Servizi per gli studenti
- Procedura per l'immatricolazione - Vivere il Campus

www.uke.it

Indice dei contenuti

MANIFESTO DEGLI STUDI	Pag. 4
REGOLAMENTO DI ATENEO SULLA CONTRIBUZIONE STUDENTESCA	Pag. 16
PROGRAMMI UKE PER IL SOSTEGNO AL DIRITTO ALLO STUDIO UNIVERSITARIO	Pag. 25
OFFERTA FORMATIVA 2026/2027 Architettura Tecnologie per il recupero dell'edilizia contemporanea Ingegneria biomedica Ingegneria aerospaziale Ingegneria aerospaziale (laurea magistrale) Ingegneria informatica Ingegneria dell'intelligenza artificiale e della sicurezza informatica Ingegneria civile e ambientale Gestione e protezione delle risorse territoriali e ambientali Medicina e chirurgia (sedi di Enna, Ragusa e Siracusa) Fisioterapia Logopedia Infermieristica (sedi di Enna e di Caltagirone) Ostetricia Tecniche di fisiopatologia cardiocircolatoria e perfusione cardiovascolare Tecniche di laboratorio biomedico Tecniche di radiologia medica, per immagini e radioterapia Scienze infermieristiche ed ostetriche - Profilo infermieristico - Economia e management Economia e direzione delle imprese Giurisprudenza Scienze politiche e delle relazioni internazionali Scienze del movimento e dello sport Scienze dell'esercizio fisico per il benessere Scienze e tecniche psicologiche Psicologia clinica Servizio sociale nei contesti disagiati e criminogeni Gestione dei servizi sociali e contrasto alle devianze Lettere Lingue e culture moderne Lingue per la comunicazione internazionale Scienze della formazione primaria (sedi di Enna e Siracusa) Scienze pedagogiche per la consulenza e la progettazione educativa	Pag. 27
CENTRI E SERVIZI DI SUPPORTO ALLO STUDIO	Pag. 67
LA RICERCA SCIENTIFICA	Pag. 79
PROCEDURA DI ISCRIZIONE E ISTRUZIONI PER L'IMMATRICOLAZIONE	Pag. 84

manifesto degli studi a.a. 2026/27

L'Università Kore è stata istituita con Decreto Ministeriale 15 settembre 2004 ed autorizzata a rilasciare titoli accademici con Decreto Ministeriale 5 maggio 2005 pubblicato nella Gazzetta Ufficiale della Repubblica Italiana del 13 maggio 2005.



TITOLO I

Offerta formativa 2026-2027

Art. 1 • Contenuto del Manifesto degli Studi e Tabelle dell'offerta formativa

TITOLO II

Accesso ai corsi di laurea triennali e al corso quinquennale in Giurisprudenza

Art. 2 • Requisiti di accesso
Art. 3 • Modalità di accesso
Art. 4 • Procedure per l'immatricolazione

TITOLO III

Accesso ai Corsi di laurea magistrale a ciclo unico in Architettura, in Medicina, in Formazione Primaria, i Corsi di laurea triennale delle Professioni Sanitarie e Scienze infermieristiche ed ostetriche - Profilo infermieristico - mediante test selettivi, regolati da appositi bandi

Art. 5 • Corsi di laurea triennali delle Professioni Sanitarie
Art. 6 • Corso internazionale di laurea magistrale in Architettura
Art. 7 • Corso di laurea magistrale in Medicina e Chirurgia
Art. 8 • Corso di laurea magistrale in Scienze della Formazione Primaria

TITOLO IV

Accesso ai corsi di laurea magistrale di durata biennale senza test selettivi

Art. 9 • Requisiti di accesso
Art. 10 • Procedure per l'immatricolazione
Art. 11 • Accertamento dei requisiti per i laureati triennali provenienti da altri atenei

TITOLO V

Iscrizione agli anni successivi al I da parte degli studenti già immatricolati Kore

Art. 12 • Condizioni e modalità

TITOLO VI

Trasferimenti in entrata e in uscita, Passaggi ad altro corso

Art. 13 • Procedure per i trasferimenti in entrata
Art. 14 • Procedure per i trasferimenti in uscita
Art. 15 • Procedure per i passaggi ad altro corso nell'ambito dell'Università Kore

TITOLO VII

Forme particolari della carriera dello studente

Art. 16 • Iscrizione a tempo parziale
Art. 17 • Sospensione della carriera
Art. 18 • Interruzione della carriera
Art. 19 • Rinuncia agli studi
Art. 20 • Decadenza
Art. 21 • Iscrizione a Corsi singoli

TITOLO VIII

Norme comuni e finali

Art. 22 • Valutazione ed eventuale riconoscimento di esperienze precedenti all'immatricolazione
Art. 23 • Valutazione ed eventuale riconoscimento di esperienze successive all'immatricolazione
Art. 24 • Dipartimenti, corsi di studio e classi di laurea di afferenza
Art. 25 • Diritti derivanti dalla regolarità dell'immatricolazione e dell'iscrizione
Art. 26 • Numero minimo di iscritti ai singoli corsi di laurea, agli indirizzi, agli insegnamenti opzionali
Art. 27 • Regolamento oneri a carico degli studenti per il funzionamento dei corsi di laurea e di laurea magistrale
Art. 28 • Contratto degli Studenti e delle Studentesse
Art. 29 • Studenti diplomati o laureati in scuole e atenei all'estero
Art. 30 • Comunicazioni ufficiali dell'Università Kore

TITOLO I

Offerta formativa 2026-2027

Art. 1 • Contenuto del Manifesto degli Studi e Tabelle dell'offerta formativa

Il presente Manifesto concerne l'offerta didattica dell'Università degli Studi di Enna "Kore" per l'anno accademico 2026-2027 e disciplina le procedure per l'immatricolazione o l'iscrizione ai Corsi di laurea di primo livello, ai Corsi di laurea magistrale ed ai Corsi di laurea magistrale a ciclo unico ad accesso libero. Le espressioni «studente» e «studenti» sono utilizzate al maschile semplicemente per economia di testo: esse si riferiscono infatti indistintamente a studenti e studentesse.

Con il termine "immatricolazione" si intende la prima iscrizione nella Kore, con il termine "iscrizione" si intende la conferma della immatricolazione stessa negli anni successivi al primo.

Tutti i Corsi di laurea e di laurea magistrale dell'Università di Enna sono conformi agli ordinamenti previsti nel DM 270/2004, così come modificato a seguito dell'intervento del DM 6 giugno 2023 n. 96, e si tengono ai sensi dello stesso decreto.

I Corsi di studio dell'Università di Enna hanno un numero limitato di immatricolazioni, indicato per ciascuno di essi nelle seguenti



L'offerta formativa, ricca e multidisciplinare, progettata per preparare gli studenti ad affrontare le sfide del futuro, con un equilibrio tra teoria, pratica e innovazione.

TABELLE DELL'OFFERTA FORMATIVA A e B

TABELLA A

Per chi ha la maturità - Corsi accessibili con Diploma di Maturità

LAUREE TRIENNALI E LAUREE MAGISTRALI A CICLO UNICO DI CINQUE E SEI ANNI

classe di laurea	denominazione della laurea	posti disponibili	note
L-7	Ingegneria civile e ambientale	180	
L-8	Ingegneria Informatica	180	
L-9	Ingegneria Aerospaziale	180	
L-9	Ingegneria biomedica	180	
L-P01	Tecnologie per il recupero dell'edilizia contemporanea	100	
L-10	Lettere (Indirizzi: Linguaggi della contemporaneità, Culture dell'antico)	200	
L-11	Lingue e Culture Moderne (Lingue a scelta: Europee, Araba o Cinese)	250	
L-18	Economia e Management	250	
L-22	Scienze del Movimento e dello Sport	180	
L-24	Scienze e Tecniche Psicologiche	250	
L-36	Scienze politiche e delle relazioni internazionali	250	
L-39	Servizio Sociale nei contesti disagiati e criminogeni (indirizzi: Empowerment social, Digital social work)	200	
L/SNT1	Infermieristica sede di Enna e sede di Caltagirone	100+10 no UE	a
L/SNT1	Ostetricia	50	a
L/SNT2	Fisioterapia	50	a
L/SNT2	Logopedia	50	a
L/SNT3	Tecniche di laboratorio biomedico	50	a
L/SNT3	Tecniche di radiologia medica, per immagine e radioterapia	50	a
L/SNT3	Tecniche di fisiopatologia cardiocircolatoria e perfusione cardiovascolare	50	a
LM-4 c.u.	Architettura (Laurea magistrale internazionale, ciclo unico di 5 anni)	95+5 no UE	a b
LM-85 bis	Scienze della Formazione Primaria (Laurea magistrale, ciclo unico di 5 anni) sedi di Enna e Siracusa*	385+5 no UE	a
LM-41	Medicina e Chirurgia (Laurea magistrale, ciclo unico di 6 anni) sedi di Enna, Ragusa e Siracusa**	400+16 no UE	a
LMG/01	Giurisprudenza (Laurea magistrale, ciclo unico di 5 anni)	230	

NOTE

- a Corso di laurea ad accesso programmato regolato da apposito bando, pubblicato a parte sul sito uke.it. Il numero dei posti potrebbe subire variazioni a seguito della programmazione nazionale.
- b Corso di laurea internazionale con rilascio del doppio titolo previa attivazione di un percorso formativo integrato.
- * Sede di Siracusa in fase di accreditamento.
- ** Sedi di Ragusa e Siracusa in fase di accreditamento.

TABELLA B

Per chi ha già una laurea - Corsi accessibili a chi ha conseguito o sta per conseguire una idonea Laurea triennale

LAUREE MAGISTRALI DI DURATA BIENNALE

classe di laurea	denominazione della laurea	posti disponibili	note
LM-20	Ingegneria aerospaziale magistrale	80	
LM-32	Ingegneria dell'Intelligenza Artificiale e della Sicurezza Informatica	80	
LM-38	Lingue per la Comunicazione internazionale	100	b
LM-51	Psicologia Clinica (Psicologia criminologica, Intervento clinico)	100	
LM-67	Scienze dell'Esercizio fisico per il Benessere	80	
LM-77	Economia e Direzione delle Imprese (indirizzi: Aziendale, Marketing, Management P.A.)	100	
LM-85	Scienze pedagogiche per la consulenza e la progettazione educativa (blended)	100	
LM-87	Gestione dei Servizi sociali e contrasto alle devianze (Supervisione professionale, Progettazione e valutazione)	100	
LM-23/35	Gestione e protezione delle risorse territoriali e ambientali	80	
LM/SNTI	Scienze Infermieristiche ed Ostetriche - Profilo infermieristico -	50	a

NOTE

- a Corso di laurea ad accesso programmato regolato da apposito bando, pubblicato a parte sul sito uke.it. Il numero dei posti potrebbe subire variazioni a seguito della programmazione nazionale.
- b Corso di laurea internazionale con rilascio del doppio titolo previa attivazione di un percorso formativo integrato

TITOLO II

Accesso a tutti i Corsi di laurea triennali e al Corso quinquennale in Giurisprudenza

Art. 2 • Requisiti di accesso

Per accedere a tutti i Corsi di laurea triennali e al Corso di laurea magistrale a ciclo unico quinquennale in Giurisprudenza di cui alla TABELLA A è necessario il possesso del diploma di Maturità conseguito a seguito di un percorso di studi di durata almeno quinquennale. È tuttavia possibile accedere, ai sensi della nota ministeriale 1256 del 22 maggio 2003, anche con la Maturità conseguita a seguito di un percorso di studi quadriennale: ma in questo caso i debiti formativi stabiliti dall'Università dovranno essere recuperati entro il primo anno di Corso.

Art. 3 • Modalità di accesso

Essendo in possesso del diploma di Maturità, si può accedere liberamente al Corso di laurea magistrale a ciclo unico in Giurisprudenza e a tutti i Corsi di laurea triennali dell'Università di Enna, fatta eccezione ai Corsi di laurea triennale delle Professioni sanitarie.

La richiesta individuale di immatricolazione è acquisita dall'Università di Enna esclusivamente secondo l'ordine cronologico di effettiva presentazione della domanda fino al raggiungimento del numero massimo di posti disponibili presso lo sportello dell'Ufficio Centrale Immatricolazioni e Carriere dello Studente dell'Università a Enna, corredata dell'attestazione di avvenuto versamento del contributo fisso.

Tutti gli studenti immatricolati dovranno partecipare successivamente ad un test di valutazione delle condizioni di ingresso, nei giorni che saranno resi pubblici per ciascun Corso di laurea, che tuttavia non ha finalità né di selezione né di esclusione. L'eventuale risultato negativo non pregiudica l'ammissione al Corso di studi ma può comportare debiti formativi da colmare entro il primo anno di Corso.

Art. 4 • Procedure per l'immatricolazione

Le immatricolazioni a tutti i Corsi di laurea triennali e al Corso di laurea magistrale a ciclo unico in Giurisprudenza ad accesso libero sono aperte a partire dal 6 luglio 2026 e hanno termine, per ciascun Corso, il 31 ottobre 2026 oppure prima all'atto del conseguimento del numero massimo dei posti disponibili. Eventuali immatricolazioni tardive ai Corsi di studio possono essere presentate, gravate di tassa di mora, fino al 19 dicembre 2026, sempre che risulti non ancora conseguito il numero massimo di immatricolati per il Corso richiesto.

La domanda di immatricolazione può essere presentata anche in attesa del conseguimento del diploma di Maturità. In tal caso, qualora la Maturità non venga conseguita entro gli esami di Stato 2026, i diritti fissi di Ateneo già versati verranno rimborsati.

Per richiedere l'immatricolazione occorre:

1. Compilare in ogni sua parte l'apposita domanda on line sul sito dell'Università Kore (www.uke.it > Iscrizioni on line) con le dichiarazioni relative al conseguimento del diploma di Maturità.
2. Scaricare dal sito il pagamento pagoPA o in alternativa il bollettino freccia per il versamento dei diritti fissi di Ateneo.
3. Effettuare il versamento dei diritti fissi di Ateneo (uguale e obbligatorio per tutti i Corsi e per tutti gli studenti, nella misura di euro 1.250 per gli immatricolati nell'anno accademico 2026-2027) direttamente on line utilizzando la modalità di pagamento "pagoPA", oppure, in alternativa, presso un'agenzia dell'istituto bancario cassiere dell'Università (Banca Agricola Popolare di Sicilia, con sportello in prossimità dell'area della Cittadella universitaria) o, infine, presso qualsiasi altra banca utilizzando il cosiddetto "Bollettino freccia", scaricabile dal sito dell'Università nelle stesse pagine di immatricolazione.

Nelle sedi della Cittadella universitaria di Enna sono resi disponibili diversi accessi internet gratuiti dai quali è possibile procedere alla compilazione delle domande di immatricolazione.

Subito dopo il ricevimento della domanda, l'Università assegnerà un indirizzo di posta elettronica con estensione @unikorestudent, che verrà utilizzato per tutte le comunicazioni successive tra studente e Università Kore.



TITOLO III

Accesso ai Corsi di laurea magistrale a ciclo unico in Architettura, in Medicina, in Formazione Primaria e ai Corsi di laurea delle Professioni Sanitarie e mediante test selettivi, regolati da appositi bandi

Art. 5 • Corsi di laurea delle Professioni Sanitarie

Ai Corsi di laurea triennali delle Professioni Sanitarie, si accede con il diploma di Maturità e il superamento di una prova selettiva di ammissione. Al Corso di laurea magistrale in Scienze infermieristiche ed ostetriche - Profilo infermieristico -, si accede con la laurea triennale in una delle professioni sanitarie dell'area infermieristica o Ostetrica e il superamento di una prova selettiva di ammissione. Per questi Corsi l'immatricolazione è regolata da uno specifico bando pubblicato annualmente sul sito web dell'Università uke.it.

Art. 6 • Corso internazionale di laurea magistrale in Architettura

Al Corso di laurea magistrale internazionale a ciclo unico quinquennale in Architettura, della classe delle lauree magistrali in Architettura e Ingegneria Edile, che si svolge in collaborazione con l'Università Politecnica di Catalogna di Barcellona, si accede con il diploma di Maturità e il superamento di una prova selettiva di ammissione. Per questo Corso l'immatricolazione è regolata da uno specifico bando pubblicato annualmente sul sito web dell'Università www.uke.it.

Art. 7 • Corso di laurea magistrale in Medicina e Chirurgia

Al Corso di laurea magistrale a ciclo unico della durata di anni sei in Medicina e Chirurgia, della classe delle lauree magistrali in Medicina e Chirurgia, direttamente abilitante alla professione

di Medico chirurgo, si accede con il diploma di Maturità e il superamento di una prova selettiva di ammissione. Per questo Corso l'immatricolazione è regolata da uno specifico bando pubblicato annualmente sul sito web dell'Università www.uke.it.

Art. 8 • Corso di laurea magistrale in Scienze della Formazione Primaria

Al Corso di laurea magistrale a ciclo unico della durata di anni cinque in Scienze della Formazione Primaria, della classe LM-85 bis, abilitante all'esercizio della professione di insegnante nelle scuole primarie e nelle scuole dell'infanzia, si accede con il diploma di maturità e il superamento di una prova selettiva di ammissione. Per questo Corso l'immatricolazione è regolata da uno specifico bando pubblicato annualmente sul sito web dell'Università uke.it.



I nostri percorsi sono pensati per offrire una solida base nelle discipline scelte.

TITOLO IV

Accesso ai Corsi di laurea magistrale di durata biennale senza test selettivi

Art. 9 • Requisiti di accesso

Per essere ammessi ai Corsi di laurea magistrale di durata biennale di cui alla TABELLA B occorre essere in possesso di una laurea triennale o di una laurea specialistica o magistrale, dei requisiti curriculari coerenti con il percorso biennale richiesto, indicati nei singoli ordinamenti dei corsi, e di idonea preparazione personale.

I requisiti di cui sopra si intendono automaticamente soddisfatti nei casi in cui lo studente risulti in possesso di una laurea triennale direttamente connessa con quella biennale, conseguita nell'Università Kore di Enna. Lo stesso criterio è adottato per i laureati triennali delle stesse classi in altri atenei.

Art. 10 • Procedure per l'immatricolazione

Le immatricolazioni ai Corsi di laurea magistrale di durata biennale sono aperte a partire dal 6 luglio 2026 e hanno termine, per ciascun Corso, il 31 ottobre 2026 oppure prima all'atto del conseguimento del numero massimo dei posti disponibili. Eventuali immatricolazioni tardive ai Corsi di studio possono essere presentate, gravate di tassa di mora, fino al 19 dicembre 2026, sempre che risulti non ancora conseguito il numero massimo di immatricolati per il Corso richiesto.

Per ottenere l'immatricolazione ai Corsi di laurea magistrale di durata biennale, lo studente deve:

1. Compilare l'apposita domanda on line sul sito dell'Università Kore (www.uke.it - iscrizioni on line).
2. Scaricare dal sito il pagamento pagoPA o in alternativa il bollettino "freccia" per il versamento dei diritti fissi di Ateneo.
3. Effettuare il versamento dei diritti fissi di Ateneo (uguale e obbligatorio per tutti i Corsi e per

tutti gli studenti, nella misura di euro 1.250 per gli immatricolati nell'anno accademico 2026-2027) direttamente on line utilizzando la modalità di pagamento "pagoPA", oppure, in alternativa, presso un'agenzia dell'istituto bancario cassiere dell'Università (Banca Agricola Popolare di Sicilia, con sportello anche in prossimità dell'area della Cittadella universitaria). Il pagamento presso qualsiasi banca può essere effettuato utilizzando il cosiddetto "Bollettino freccia", scaricabile dal sito nelle stesse pagine di immatricolazione.

Nelle sedi della Cittadella universitaria di Enna sono resi disponibili diversi accessi internet gratuiti dai quali è possibile accedere al sito dell'Università per procedere alla compilazione delle domande di immatricolazione.

Subito dopo il ricevimento della domanda, l'Università assegnerà un indirizzo di posta elettronica con estensione @unikorestudent, che verrà utilizzato per tutte le comunicazioni successive tra studente e Università Kore.

IMPORTANTE. Gli studenti iscritti nell'anno accademico 2025/2026 ad un Corso di laurea triennale, che prevedono di conseguire la laurea entro la sessione straordinaria invernale dello stesso anno accademico, possono iscriversi con riserva ad un Corso di laurea magistrale di durata biennale seguendo tutte le procedure indicate ai precedenti punti 1 e 2, incluso il versamento dei diritti fissi di Ateneo nella misura di euro 1.250 e successivamente, entro il 19 dicembre 2026, delle tasse universitarie previste. In caso di mancato conseguimento della laurea triennale, le somme versate andranno in detrazione per la successiva iscrizione.

Art. 11 • Accertamento dei requisiti per i laureati triennali provenienti da altri atenei

Per gli studenti in possesso di laurea conseguita presso altri atenei, il Consiglio di Corso di Studio, anche attraverso una Commissione a ciò delegata, verifica i requisiti indicati nella domanda di iscrizione. A tal fine, gli studenti che abbiano conseguito la laurea triennale presso altri atenei devono presentare, ai sensi del D.P.R. n. 445/2000, l'autocertificazione della laurea conseguita con l'indicazione degli esami sostenuti, inclusa l'indicazione dei relativi SSD e del numero di crediti acquisiti, nonché eventuale ulteriore documentazione (ad esempio, "diploma supplement", programma dei corsi seguiti, etc.) funzionale all'ottimale valutazione che l'Università di Enna deve compiere per il riconoscimento dei crediti.

La procedura di valutazione si conclude, entro 30 giorni dalla presentazione della domanda, con la comunicazione di idoneità alla immatricolazione con o senza debiti formativi, ovvero di non idoneità. La procedura di valutazione può prevedere anche un colloquio individuale con lo studente. L'Università Kore di Enna, ai sensi della legge 183 del 12/11/2011 art. 15, si riserva di effettuare il controllo delle dichiarazioni rese dagli studenti mediante l'autocertificazione. La mancata o carente documentazione del percorso formativo pregresso può comportare ritardi o sospensioni della carriera dei quali l'Università Kore di Enna non può essere ritenuta responsabile.

TITOLO V

Iscrizione agli anni successivi al 1° da parte degli studenti già immatricolati Kore

Art. 12 • Condizioni e modalità

Gli studenti già immatricolati alla Kore in qualsiasi Corso di laurea triennale, biennale o quinquennale possono, a partire dal 6 luglio 2026 ed entro il 31 ottobre 2026, iscriversi agli anni successivi dello stesso Corso versando on line, tramite pagoPA, la prima rata o il contributo fisso secondo quanto previsto dal sistema di tassazione vigente all'atto della rispettiva immatricolazione. Il pagamento può essere effettuato tramite pagoPA anche presso un istituto bancario scaricando dal sito internet <https://unikore.esse3.cineca.it> il relativo bollettino freccia.

Il versamento di quanto dovuto conclude automaticamente la procedura di rinnovo dell'iscrizione.

TITOLO VI

Trasferimenti in entrata e in uscita, Passaggi ad altro corso

Art. 13 • Procedure per i trasferimenti in entrata

I trasferimenti in ingresso sono consentiti di norma dal 6 luglio 2026 al 19 dicembre 2026. Lo studente dovrà comunque tenere in considerazione i termini che l'Ateneo di provenienza ha previsto per l'accoglimento delle pratiche di trasferimento in uscita, che possono essere anticipate. In ogni caso, lo studente iscritto ad altro Ateneo può ottenere il trasferimento all'Università degli Studi di Enna "Kore" purché il relativo foglio di congedo con i crediti formativi conseguiti sia trasmesso ad Enna dall'Università di provenienza entro il 19 dicembre 2026.

L'immatricolazione deve essere corredata dei documenti richiesti e dell'attestazione del versamento del contributo fisso in favore dell'Università di Enna.

Allo studente ammesso ad un anno successivo al primo si applica il Regolamento didattico del corso di studio corrispondente all'anno di corso di ammissione. Le richieste di ammissione a corsi di studio ad esaurimento potranno essere accolte nei limiti delle annualità ancora attive.

L'anno di iscrizione è determinato dal Consiglio di Corso di studio competente. La decisione è comunicata allo studente per posta elettronica. Trascorsi 15 giorni dalla comunicazione, la decisione si intende definitivamente accettata dallo studente.

Art. 14 • Procedure per i trasferimenti in uscita

I trasferimenti in uscita sono consentiti di norma dal 6 luglio 2026 al 31 ottobre 2026. Lo studente dovrà comunque tenere in considerazione anche i termini stabiliti dall'Ateneo di destinazione per l'accoglimento delle pratiche di trasferimento in ingresso.

Lo studente che chiede il trasferimento in uscita deve essere in regola con il pagamento delle tasse, incluse quelle degli anni precedenti se dovute, e presentare alla Segreteria Studenti:

- la ricevuta di avvenuto versamento del contributo di trasferimento di € 100,00;
- il libretto universitario;
- il tesserino elettronico della Biblioteca;

La Segreteria Studenti, dopo avere effettuato le verifiche amministrative sulla regolarità della carriera dello studente, provvede direttamente a trasmettere il foglio di congedo all'Ateneo presso il quale lo studente intende trasferirsi. Lo studente che presenta la domanda di trasferimento in uscita dopo il 31 ottobre 2026 è tenuto a rinnovare l'iscrizione all'anno accademico 2026/2027 ed a versare le eventuali rate pregresse.

Art. 15 • Procedure per i passaggi ad altro corso nell'ambito dell'Università Kore

Le domande di passaggio di corso sono consentite dal 6 luglio al 31 ottobre 2026.

Lo studente iscritto ad un Corso di laurea, di laurea specialistica/magistrale o magistrale a ciclo unico può chiedere il passaggio ad altro Corso di laurea attivato presso l'Università Kore di Enna, con il riconoscimento totale o parziale dei crediti acquisiti. Lo studente, prima di richiedere il passaggio di corso, deve essere in regola con l'iscrizione all'anno accademico 2025/2026.

Trascorso il 31 ottobre 2026, lo studente che abbia presentato domanda di passaggio di corso non può sostenere alcun esame né nella carriera di origine né in quella di destinazione sino al momento in cui non venga adottata la deliberazione che lo ammette al nuovo corso di studio.

TITOLO VII

Forme particolari della carriera dello studente

Art. 16 • Iscrizione a tempo parziale

L'Università Kore di Enna riconosce la condizione di studente a tempo parziale agli iscritti ai corsi di laurea e di laurea magistrale impossibilitati a frequentare a tempo pieno i corsi di studio, applicando in tal caso specifiche riduzioni delle rette annue di frequenza per gli anni di complessiva durata della stessa, che in tal caso può consistere nel doppio delle annualità previste di norma.

Art. 17 • Sospensione della carriera

La domanda di sospensione degli studi va presentata di norma entro il 31 ottobre 2026.

Tuttavia, se l'evento per il quale si chiede la sospensione si verifica dopo tale termine, la domanda può essere accolta entro il 19 dicembre 2026.

Lo studente ha facoltà di chiedere la sospensione agli studi nei seguenti casi:

- a) svolgimento del servizio civile volontario;
- b) nascita di un figlio;
- c) grave infermità attestata da certificazione medica.

Durante il periodo di sospensione e fino alla successiva iscrizione regolare gli studenti interessati non possono sostenere esami né compiere alcun altro atto di carriera. Nel caso di sospensione facoltativa, espressamente autorizzata, lo studente deve comunque avere effettuato il versamento del contributo fisso in favore dell'Università di Enna.

Art. 18 • Interruzione della carriera

Lo studente che non rinnova l'iscrizione senza richiederne la sospensione interrompe la carriera scolastica. Chi intende riprendere gli studi deve versare le relative tasse per ciascuno degli anni accademici intercorsi.

Art. 19 • Rinuncia agli studi

La rinuncia agli studi è irrevocabile e comporta la cancellazione della carriera pregressa.

Anche dopo la rinuncia agli studi, ci si può immatricolare allo stesso o a un diverso Corso di studio e richiedere il riconoscimento di eventuali crediti acquisiti nella precedente carriera al Consiglio di Corso di studi, che ne verificherà la non obsolescenza e potrà eventualmente richiedere la ripetizione di tutti o di taluni esami o di parte di essi.

Per richiedere la rinuncia agli studi bisogna scaricare dal sito internet dell'Università l'apposito modulo, compilarlo e consegnarlo all'Ufficio Protocollo Generale d'Ateneo insieme al libretto universitario, all'attestazione delle ricevute di pagamento delle tasse scadute e alla card del sistema bibliotecario di ateneo. Provvedendo, nel contempo, al versamento del bollo virtuale (in atto di euro 16,00) on line o tramite bollettino "freccia" o mediante bonifico bancario.

Lo studente rinunciatario può ottenere, su richiesta, il rilascio di certificati concernenti gli studi pregressi a condizione che risulti in regola con le tasse universitarie.

Art. 20 • Decadenza

Gli iscritti all'Università Kore decadono dallo stato di studente qualora per cinque anni consecutivi non abbiano regolarmente pagato le tasse di iscrizione e di frequenza.

Art. 21 • Iscrizione a Corsi singoli

Gli studenti in possesso di un diploma di scuola secondaria superiore di durata quinquennale o di altro titolo di studio conseguito all'estero riconosciuto idoneo, ovvero di un diploma universitario di qualsiasi livello, nonché i possessori di titolo accademico conseguito all'estero, possono iscriversi a singole attività formative presso i corsi di studio, sostenere i relativi esami ed averne regolare attestazione, per motivi di aggiornamento culturale e professionale.

Gli esami devono essere sostenuti entro l'Anno Accademico per il quale ci si è iscritti.

Le domande di iscrizione ad uno o più corsi singoli per l'anno accademico 2026/2027 vanno presentate entro il 31 ottobre 2026 e di norma non oltre il 19 dicembre 2026.

La domanda di iscrizione va redatta sull'apposito modulo, scaricabile dal sito internet dell'Università e disponibile anche presso gli sportelli della Segreteria studenti. La domanda di iscrizione, unica per ogni anno accademico, deve comprendere tutti gli insegnamenti (o corsi) che lo studente intende seguire fino ad un massimo di 30 CFU. Il contributo onnicomprensivo di iscrizione è stabilito nel Regolamento sulla contribuzione studentesca.

L'iscrizione a corsi singoli consente di frequentare uno o più insegnamenti nell'ambito dei corsi di studio e di sostenerne gli esami. Le facoltà possono accogliere le richieste o rigettarle, in relazione alla programmazione delle relative attività didattiche e nei limiti della sostenibilità dei singoli corsi di studio.

Non è consentita l'iscrizione ai corsi singoli in regime di interruzione o sospensione degli studi anche presso altro ateneo. Sono assimilati ai corsi singoli i seminari e i corsi di perfezionamento monotematici o riferiti a specifici settori scientifico-disciplinari.



TITOLO VIII

Norme comuni e finali

Art. 22 • Valutazione ed eventuale riconoscimento di esperienze precedenti all'immatricolazione

Gli studenti in possesso dei requisiti per immatricolarsi ad un Corso di laurea o di laurea magistrale e che abbiano già conseguito un precedente titolo accademico o siano provvisti di uno o più titoli indicati all'articolo 14 del Regolamento didattico di Ateneo dell'Università di Enna (pubblicato in permanenza sul sito web dell'Ateneo), possono richiederne la valutazione ai fini dell'eventuale riconoscimento quali crediti formativi universitari. In tal caso devono farne richiesta contestualmente alla domanda di immatricolazione.

Il riconoscimento non segue alcun automatismo e la semplice presentazione della domanda è condizione necessaria ma non sufficiente ad ottenerlo. Il riconoscimento di crediti pregressi è a discrezione dell'Università, che lo concede sulla base di una valutazione insindacabile in quanto equiparata ad uno o più esami di profitto.

Tutte le valutazioni volte al riconoscimento di crediti sono inoltre sempre riferite alla condizione del singolo studente, alla documentazione da questi prodotta ed alla coerenza con le specificità del Corso di laurea prescelto. Eventuali norme di legge successive alla data di emanazione del Regolamento didattico di Ateneo dell'Università Kore di Enna prevalgono sulle norme regolamentari di Ateneo soltanto se più restrittive. L'Università Kore di Enna precisa che non riconosce alcun credito su base collettiva e non intrattiene al riguardo alcuna convenzione con categorie professionali o con organizzazioni governative o private.

La valutazione dell'eventuale domanda di riconoscimento crediti è effettuata dal Consiglio di Corso di studi o da una Commissione da esso delegata. La validazione dei titoli attestanti

Le competenze nelle lingue straniere è a cura del Centro linguistico di Ateneo, che può verificarne l'attualità e il livello mediante apposite prove scritte o un colloquio.

Le valutazioni sono esecutive dopo la sottoscrizione per accettazione da parte dello studente che le ha richieste, entro quindici giorni dalla notifica telematica; in mancanza, il richiedente può essere immatricolato oppure può ritirare la domanda di immatricolazione, avendo in tal caso diritto al rimborso di quanto versato per l'immatricolazione.

Gli studenti stranieri o in possesso di titolo di studio o di crediti universitari conseguiti all'estero, che intendano richiederne il riconoscimento ai fini dell'iscrizione all'Università Kore di Enna, devono riferirsi alle specifiche norme contenute nel presente Manifesto degli Studi.

Art. 23 • Valutazione ed eventuale riconoscimento di esperienze successive all'immatricolazione

Ai sensi dell'articolo 14 del Regolamento didattico di Ateneo, eventuali richieste di riconoscimento di esperienze e di titoli, presentate successivamente all'immatricolazione, non sono prese in considerazione. Potranno invece essere oggetto di valutazione da parte dei singoli Consigli di Corso di studio, e di eventuale riconoscimento di crediti formativi universitari, altre attività svolte durante gli studi universitari in aggiunta a quelle programmate dallo stesso Corso di studio.

Ai fini di garantire l'affidabilità dei titoli accademici da essa rilasciati, l'Università Kore di Enna si riserva il diritto di accertare la congruità delle competenze certificate da istituti e soggetti esterni accreditati, procedendo a verifiche mediante riscontri d'ufficio e/o prove scritte e/o colloqui prima di riconoscerle quali crediti formativi universitari. Quando trattasi di certificazioni linguistiche, le verifiche sono svolte a cura del Centro Linguistico di Ateneo; esse hanno come oggetto l'attualità delle competenze e la loro compatibilità con l'ordinamento e gli obiettivi formativi del singolo Corso di studio, muovendo dai livelli comunitari dichiarati nelle stesse certificazioni.

L'Università Kore di Enna mette a disposizione di tutti gli studenti iscritti ai propri Corsi di studio appositi corsi di lingua inglese totalmente gratuiti che si concludono con il rilascio altrettanto gratuito delle relative certificazioni a cura del Centro Linguistico della stessa Università, aventi pertanto immediato valore quali crediti formativi.

Art. 24 • Dipartimenti, corsi di studio e classi di laurea di afferenza

Lo studente che si immatricola o conferma la propria iscrizione all'Università degli studi di Enna "Kore" si iscrive al singolo Corso di Studio con riferimento alla Classe di laurea stabilita con decreto ministeriale ed alla denominazione (titolo della laurea), che sono immutabili. I Dipartimenti cui i singoli Corsi possono afferire sono, invece, suscettibili nel tempo di accorpamenti e/o frazionamenti, ovvero possono mutare la propria denominazione. In ogni caso, le classi e le denominazioni dei Corsi di Studio rimangono invariate fino al conseguimento del titolo da parte di chi vi si è legittimamente iscritto.

Art. 25 • Diritti derivanti dalla regolarità dell'immatricolazione e dell'iscrizione

Il versamento del contributo fisso di iscrizione, nonché delle eventuali tasse arretrate dovute, consente allo studente di frequentare le lezioni, le esercitazioni, comprese quelle linguistiche, i laboratori, la biblioteca, di sostenere esami, di ricevere le relative certificazioni e di fruire della polizza assicurativa per tutte le attività universitarie. La possibilità di sostenere gli esami è tuttavia subordinata alla conclusione degli insegnamenti cui gli esami si riferiscono, al possesso (ove previsto) dell'attestazione di frequenza ed al rispetto delle eventuali propedeuticità (determinati esami possono essere sostenuti se sono stati conseguiti i crediti di discipline ritenute propedeutiche).

L'Università garantisce l'attivazione di tutti gli insegnamenti previsti dall'ordinamento dei singoli corsi di laurea nell'ambito della durata normale dei corsi stessi e con riferimento all'annualità ed al semestre di calendarizzazione. Agli studenti ripetenti o fuori corso l'Università assicura la possibilità di sostenere tutti gli esami di profitto e l'esame finale di laurea, nei limiti previsti dal Regolamento didattico di Ateneo. Gli studenti ripetenti e fuori corso hanno comunque diritto ad accedere a tutte le lezioni degli insegnamenti attivi, ai seminari ed ai convegni, ai laboratori, alle attività di tirocinio, ai corsi di lingue, al sistema bibliotecario ed ai servizi di supporto al diritto allo studio. Non hanno diritto a partecipare a determinati bandi espressamente interdetti agli studenti ripetenti o fuori corso.

I diritti degli studenti, dettagliatamente descritti nel "Contratto degli Studenti e delle Studentesse dell'Università di Enna" sono connessi con il rispetto dei doveri, tra i quali figura il regolare pagamento delle tasse entro le scadenze previste. Gli studenti con posizione irregolare rispetto al pagamento delle tasse non possono prenotare né sostenere gli esami di profitto.

Art. 26 • Numero minimo di iscritti ai singoli corsi di laurea, agli indirizzi, agli insegnamenti opzionali

Un Corso di laurea e di laurea magistrale viene attivato al I anno a condizione che il numero degli immatricolati risulti pari o superiore al 20% del numero massimo previsto nelle Tabelle A e B delle pagine 2 e 3 (esempio: se il numero massimo è 230, il corso viene attivato con almeno 46 immatricolati al I anno).

Nel Corso di laurea in Lettere, ciascuno dei due indirizzi (Antico o Moderno) viene attivato al I anno in presenza della scelta da parte di almeno 15 immatricolati.

Nel Corso di laurea in Lingue e culture moderne, ciascuna lingua straniera (Arabo, Cinese, Francese, Inglese, Spagnolo), con la relativa letteratura, viene attivata al I anno in presenza della scelta da parte di almeno 15 immatricolati.

Nel corso di Laurea magistrale in Lingue per la Comunicazione e i Servizi Culturali, ciascuna lingua straniera viene attivata al I anno in presenza della scelta da parte di almeno 15 immatricolati.

Nel Corso di laurea magistrale in Psicologia clinica, ciascuno dei due indirizzi (Criminologico o Intervento clinico) viene attivato al I anno in presenza della scelta da parte di almeno 15 immatricolati. Si precisa che in tutti gli altri corsi non sono previsti indirizzi, percorsi o profili distinti.

Gli insegnamenti riportati come alternativi in un elenco di materie (riconoscibili dalla congiunzione "o", "oppure") vengono attivati in presenza della scelta da parte di almeno 15 iscritti.

Eventuali eccezioni alle previsioni contenute sono possibili su proposta del Senato accademico con delibera del Consiglio di amministrazione.

Art. 27 • Regolamento degli oneri a carico degli studenti per il funzionamento dei corsi di laurea e di laurea magistrale

Le norme relative alle tasse ed alle misure previste per il loro versamento integrale o in misura ridotta, ove ricorrano le condizioni, sono riportate in apposito provvedimento del Presidente dell'Università.

Art. 28 • Contratto degli Studenti e delle Studentesse

La richiesta di immatricolazione si intende validamente prodotta con la presentazione della domanda e il versamento del contributo fisso. Nessuno può essere immatricolato se non versa tale contributo.

La presentazione della domanda di immatricolazione e il pagamento del contributo fisso, tuttavia, non danno luogo automaticamente al diritto dello studente ad essere immatricolato.

La formalizzazione dell'immatricolazione si ha quando l'Università e lo studente sottoscrivono il "Contratto degli Studenti e delle Studentesse" allegato al presente Manifesto degli Studi. Il Contratto è reso disponibile in permanenza sul sito web.

L'Università si riserva di non procedere all'immatricolazione nei seguenti casi:

- a) accertata assenza, non sanabile, dei requisiti di accesso da parte dello studente;
- b) mancata attivazione del Corso prescelto per assenza della numerosità minima di studenti prevista al precedente articolo 26, o per qualsiasi altro impedimento amministrativo.

Se l'immatricolazione è resa impossibile per il punto a), l'aspirante studente non ha diritto ad alcun rimborso, fatti salvi eventuali ulteriori provvedimenti nei casi di dichiarazioni false. In caso di mancata attivazione ai sensi del punto b), lo studente, qualora non ritenga di optare per altro Corso, ha diritto al rimborso integrale delle somme versate.

Art. 29 • Studenti diplomati o laureati in scuole e atenei all'estero

Per i cittadini comunitari valgono le stesse scadenze e modalità di accesso dei cittadini italiani. I cittadini non comunitari residenti all'estero possono presentare domanda di pre-iscrizione ad un corso universitario secondo quanto previsto nelle "Procedure per l'ingresso, il soggiorno e l'immatricolazione per gli studenti stranieri/internazionali e corsi universitari in Italia" (si consiglia di consultare la pagina web www.studiare-in-italia.it/studentistranieri/ facendo riferimento alle norme più aggiornate). Gli studenti stranieri comunitari ed extracomunitari possono richiedere ogni ulteriore informazione contattando l'Ufficio Relazioni Internazionali dell'Università.

Art. 30 • Comunicazioni ufficiali dell'Università Kore

Le informazioni istituzionali dell'Università circa le norme, le modalità e le scadenze sono contenute nel presente Manifesto degli studi e vengono pubblicizzate attraverso l'albo cartaceo, le bacheche elettroniche e il sito istituzionale dell'Università www.uke.it nonché mediante speciali pubblicazioni ufficiali.

IL RETTORE

Prof. Paolo Scollo

REGOLAMENTO DI ATENEO SULLA CONTRIBUZIONE STUDENTESCA



I nostri percorsi sono pensati per offrire una solida base nelle discipline scelte.

Art. 1 • Principi generali

1. L'Università Kore di Enna fissa annualmente l'ammontare della contribuzione studentesca avendo come riferimento la sostenibilità complessiva degli impegni finanziari a medio e lungo termine dell'Ateneo, a sua volta finalizzata a porre a disposizione degli studenti, dei docenti e dei ricercatori le migliori risorse in ogni ambito, le più qualificate infrastrutture didattiche e scientifiche e l'ottimale funzionamento delle diverse funzioni dell'Ateneo, avuto riguardo a principi di equità, di miglioramento continuativo, di parità di trattamento, di supporto premiale per i capaci e meritevoli privi di mezzi nel quadro del dettato della Costituzione della Repubblica.
2. L'Università adotta inoltre il principio della cristallizzazione degli oneri a carico degli studenti ai criteri ed all'entità stabilite nell'anno di immatricolazione o di prima iscrizione, assicurandone la permanenza per l'intera durata normale del singolo Corso di Laurea prescelto, fatte salve condizioni più favorevoli previste nel presente Regolamento.

Art. 2 • Oggetto del Regolamento e uso del genere neutro

1. Il presente Regolamento determina - a partire dall'anno accademico 2026 2027 - l'ammontare delle tasse, delle rette e dei contributi a carico degli studenti ai fini dell'immatricolazione e dell'iscrizione ai Corsi di Laurea, di Laurea magistrale e di Laurea magistrale a ciclo unico, nonché le modalità e le scadenze per i relativi versamenti, le condizioni e le esclusioni per la concessione degli eventuali esoneri totali e parziali ed i limiti entro i quali essi possono avere luogo.
2. Il presente Regolamento utilizza - a soli fini semplificativi - il genere maschile, da intendersi di carattere neutro. Pertanto tutte le espressioni - quali "studenti", "interessati", "iscritti" etc., che nell'intero testo e nelle tabelle sono riportate al maschile - sono da riferirsi indistintamente sia alle studentesse che agli studenti, sia alle "interessate" che agli "interessati", sia alle "iscritte" che agli "iscritti".

Art. 3 • Struttura della contribuzione studentesca

1. La contribuzione studentesca è costituita annualmente da rette universitarie e da tributi e tasse regionali e statali. Le tasse e i tributi pubblici, quando non vi adempiano direttamente gli studenti con marche da bollo ed altre modalità anche in forma virtuale, sono versati all'Università che a sua volta provvede a trasferirli allo Stato o alla Regione secondo le rispettive competenze. I tributi pubblici includono in ogni caso la tassa regionale per il diritto allo studio, come determinata dalla Regione Siciliana.
2. Le rette universitarie sono incamerate dall'Ateneo per far fronte ai costi connessi al Corso di Laurea e per il complessivo funzionamento dell'Università.
3. Le rette universitarie sono distinte in due macro-voci:
 - 3.1 i Diritti Fissi di Ateneo e le Tasse di Frequenza;
 - 3.2 il Contributo di Corso.
4. Le Tasse di Frequenza e i Diritti Fissi di Ateneo - che comprendono le tasse pubbliche che transitano temporaneamente attraverso l'UKE, tra cui i bolli e l'intera tassa regionale per il diritto allo studio - sono funzionali a coprire i costi generali indivisibili di funzionamento dell'Università. L'ammontare dei Diritti Fissi di Ateneo è uguale per tutti i Corsi di studio e per l'anno accademico 2026-2027 è determinato in euro 1.250. Esso va versato annualmente all'atto dell'immatricolazione o dell'iscrizione e non è rimborsabile ad alcun titolo. Il versamento della Tassa di Frequenza, che ubbidisce alle stesse regole, è richiesto in occasione della seconda rata con scadenza entro l'anno solare di immatricolazione o di iscrizione.
5. Il Contributo di Corso di studi - previsto soltanto per i Corsi di Laurea che richiedono una particolare complessità strutturale, infrastrutturale, organizzativa e gestionale - è volto alla sostenibilità finanziaria dello specifico Corso di studi, nonché delle strutture e dei servizi necessari al suo sviluppo, con riferimento anche alle risorse umane e materiali richieste per il suo accreditamento. In relazione alla sua consistenza, l'ammontare è distribuito in due o tre rate, la prima delle quali deve essere versata congiuntamente ai Diritti Fissi di Ateneo.

Art. 4 • Contribuzione studentesca per singolo Corso di studi e sua distribuzione annuale

1. La rateizzazione del pagamento dei contributi accademici è un'agevolazione concessa agli studenti. Essa non ha pertanto alcuna corrispondenza diretta con le frazioni mensili e semestrali dell'anno accademico né con l'articolazione e la distribuzione delle singole attività formative e di valutazione.
2. Ai sensi dell'art. 27 del vigente R.D. 1269/1938, chiunque abbia ottenuto l'iscrizione ad un anno di Corso universitario non ha diritto, in nessun caso, alla restituzione delle tasse, sopratasse e contributi pagati.
3. Ulteriori diritti amministrativi possono essere previsti per l'ammissione agli esami di Laurea, per il rilascio di certificazioni o di attestazioni, per la gestione di pratiche di trasferimento. Ove previsti, tali oneri sono dettagliatamente specificati nelle pagine del sito web dell'Ateneo che li riguardano.
4. Nell'Università Kore di Enna, l'entità del Diritti Fissi di Ateneo, delle Tasse di Frequenza e del Contributo di Corso di studio - come determinata nell'anno accademico di immatricolazione o di prima iscrizione - rimane inalterata per ciascuno degli anni successivi che compongono la durata normale del Corso, più uno. Gli studenti fuori corso non hanno diritto ad alcuna rateizzazione.
5. La Tabella A riporta i versamenti da effettuare per ciascun Corso di Laurea e le relative scadenze.

Art. 5 • Condizioni generali per la concessione dell'esonero totale connessa all'eleggibilità per la borsa di studio ERSU

1. Ai fini del presente Regolamento, si intende per "esonero totale" il rimborso da parte dell'Ateneo dell'intero ammontare delle Tasse di Frequenza del Corso di Laurea. Ove possibile, verificandosi pienamente le condizioni previste al successivo comma 2 o la disponibilità del fondo aggiuntivo di cui al comma 5, l'Ateneo può estendere l'esonero anche a parte dei Diritti Fissi di Ateneo, con esclusione del bollo e della tassa regionale per il diritto allo studio.
2. Nei casi in cui lo studente risulti beneficiario o destinatario (eleggibilità) di borsa di studio ERSU (Ente regionale per il diritto allo studio universitario) di Enna, l'UKE riconosce l'esonero totale dal pagamento delle Tasse di Frequenza nei limiti e condizionatamente all'effettiva assegnazione,

con Decreto del Ministro dell'Università e della Ricerca e in favore della stessa UAE, di quota del contributo per le università non statali legalmente riconosciute di cui all'art. 2, comma 1, della L. 29 luglio 1991, n. 243, e di quota del contributo per assicurare l'uniformità di trattamento sul diritto agli studi universitari agli studenti iscritti alle università non statali legalmente riconosciute, come previsto all'art. 4, comma 2, del D.L. 25 settembre 2002, n. 212 (convertito, con modificazioni, in L. 22 novembre 2002, n. 268) e all'art. 9, comma 12, del Decreto legislativo 29 marzo 2012 n. 68.

3. Possono accedere all'esonero totale, secondo le modalità ed entro i limiti di cui al presente articolo, gli studenti che presentino i requisiti di eleggibilità per il conseguimento delle borse di studio ERUSU di Enna e che presentino, a pena di esclusione dal beneficio dell'esonero e di decadenza, istanza di esonero nei termini e con le modalità che saranno rese note annualmente sul sito web di Ateneo www.uke.it, sezione Segreteria centrale degli studenti.
4. L'esonero totale è concesso previo accoglimento della domanda da parte dei competenti organi universitari dell'UKE ed esclusivamente mediante rimborso di quanto versato dallo studente.
5. L'Università Kore di Enna si riserva di incrementare, per ciascun anno accademico, l'ammontare delle risorse finanziarie di cui al secondo comma del presente articolo, a proprio insindacabile giudizio con delibera del Consiglio di amministrazione, in armonia con le politiche interne di bilancio e con i principi di economicità e sostenibilità finanziaria. L'eventuale incremento con fondi propri di Ateneo è reso noto, dall'Università sul sito web www.uke.it nella sezione Segreteria centrale degli studenti.
6. In caso di concessione dell'esonero totale esteso anche ai Diritti Fissi di Ateneo, resta comunque fermo l'obbligo, per gli studenti che presentino i requisiti di eleggibilità per il conseguimento delle borse di studio ERUSU di Enna, di versare gli importi annui relativi alla tassa regionale per il diritto allo studio per i quali potranno chiedere rimborso direttamente all'Ente regionale.

Art. 6 • Modalità di concessione dell'esonero totale

1. Lo studente che intenda beneficiare dell'esonero totale di cui all'articolo precedente, è tenuto ad assolvere preventivamente e integralmente agli obblighi di pagamento nella misura ed entro i termini indicati nella TABELLA A. Il mancato assolvimento dei predetti obblighi costituisce causa legittima di diniego della domanda di esonero.
2. La domanda potrà essere presentata avvalendosi dell'autocertificazione relativa alle informazioni richieste, ai sensi degli articoli 46 e 47 del D.P.R. 28 dicembre 2000, n. 445.
3. Per accedere al beneficio dell'esonero totale, lo studente delle allegare alla domanda i seguenti documenti:
 - 3.1. dichiarazione di assegnazione della borsa di studio ERUSU di Enna o di idoneità alla borsa di studio ERUSU di Enna, da cui risulti la relativa collocazione nella graduatoria di concorso;
 - 3.2. copia di un documento di riconoscimento in corso di validità.
4. Entro e non oltre 60 (sessanta) giorni dalla pubblicazione del Decreto del Ministro dell'Università e della Ricerca con cui sono ripartite in ciascun anno finanziario, tra le università non statali legalmente riconosciute, le risorse finanziarie di cui al comma 2 dell'articolo precedente, l'Università Kore di Enna comunica, mediante pubblicazione sul sito www.uke.it, pagina Segreteria centrale degli studenti, l'importo complessivo delle risorse da destinare alla copertura dell'esonero totale per l'anno accademico di riferimento, con indicazione degli incrementi eventualmente stabiliti e deliberati di propria iniziativa dall'Ateneo.
5. Le risorse finanziarie comunicate vengono assegnate e destinate a copertura degli esoneri totali concessi in favore degli studenti che presentino i requisiti di eleggibilità per il conseguimento delle borse di studio ERUSU di Enna. Nella concessione dell'esonero, le domande verranno valutate attribuendo preferenza alla posizione dello studente nella graduatoria del concorso indetto dallo stesso ERUSU di Enna per l'assegnazione delle borse di studio. A tale riguardo, lo studente avrà l'onere di indicare, all'atto della presentazione della domanda d'esonero, la propria collocazione nella graduatoria del concorso indetto dall'ERUSU di Enna, avvalendosi dell'autocertificazione ai sensi degli articoli 46 e 47 del D.P.R. 28 dicembre 2000, n. 445.
6. Ai fini della concessione dell'esonero totale, lo studente dovrà essere, a pena di inammissibilità della domanda, in regola con i pagamenti di cui al presente Regolamento, sia in riferimento ai pagamenti già scaduti che a quelli che verranno in scadenza nelle more del procedimento di deliberazione sulla domanda.
7. In caso di accoglimento della domanda di esonero da parte dell'Ateneo, lo studente avrà diritto al rimborso della Tassa di Frequenza inclusa nelle rate versate o all'esonero dal pagamento della stessa nelle rate successive.

Art. 7 • Esclusioni e limiti alla concessione dell'esonero totale

1. L'esonero totale di cui agli articoli 5 e 6 del presente Regolamento non può in alcun caso essere concesso:
 - 1.1. agli studenti che risultino già in possesso di un titolo di studio universitario di pari livello, rilasciato dall'UKE o da altra istituzione universitaria statale o non statale, italiana o estera;
 - 1.2. agli studenti iscritti o che intendano iscriversi a "Corsi singoli";
 - 1.3. agli studenti iscritti contestualmente ad un secondo Corso di Laurea (doppia iscrizione) in UAE e in altro ateneo. L'esonero totale non può in alcun caso essere cumulato con borse di studio, riduzioni, sconti o altri benefici, comunque denominati, e a qualsiasi titolo concessi ad uno stesso studente.
2. Le esclusioni e i limiti di cui al presente articolo costituiscono corrispondenti motivi di inammissibilità delle istanze di esonero totale. Le esclusioni e i limiti di cui al presente articolo costituiscono, altresì - se elusi o qualora l'Università Kore di Enna ne venga a conoscenza successivamente all'adozione del provvedimento di concessione - cause di decadenza dall'esonero totale eventualmente concesso allo studente istante.
3. Sono esclusi dall'esonero totale, inoltre, gli studenti fuori corso e gli studenti ammessi ad un Corso di studi "con riserva", salvo che il superamento della riserva avvenga entro la scadenza per la presentazione della domanda di esonero prevista del presente Regolamento.

Art. 8 • Studenti con disabilità

1. L'esonero totale - alle condizioni definite nel precedente articolo 5 - è riconosciuto anche agli studenti con certificazione di disabilità ai sensi dell'articolo 3, comma 1, della legge 5 febbraio 1992, n. 104 e successive modificazioni e integrazioni, o con un'invalidità pari o superiore al 66%.
2. Per poter beneficiare dell'esonero - oltre ad essere in possesso di una certificazione di disabilità, rilasciata dalla Commissione medico-legale competente, che attesti la disabilità riconosciuta e il grado d'invalidità - è necessario soddisfare i seguenti requisiti:
 - 2.1. in relazione alla prima immatricolazione in UAE, ottenere l'immatricolazione ad un Corso di Laurea, di Laurea Magistrale o di Laurea Magistrale a ciclo unico dell'UKE;
 - 2.2. in relazione alla prima iscrizione in UAE ad anni successivi al primo, essere in regola con l'iscrizione ad un Corso di Laurea, di Laurea Magistrale o di Laurea Magistrale a ciclo unico UAE.
3. Non rientrano tra i soggetti beneficiari coloro che abbiano già conseguito un titolo di studio di livello equivalente o superiore al Corso di Laurea di iscrizione.
4. Gli studenti con disabilità devono presentare la domanda di esonero entro il 31 ottobre di ogni anno, ovvero entro 15 giorni lavorativi dall'immatricolazione se questa avviene dopo il 31 ottobre, utilizzando il modulo per la richiesta di riconoscimento dell'esonero totale che è in distribuzione presso la Segreteria Studenti dell'Ateneo. Alla domanda andrà allegato il certificato di disabilità riportante il grado di invalidità.
5. L'Ateneo si riserva il diritto di verificare la veridicità e completezza della documentazione presentata.
6. Al fine di consentire l'analisi della documentazione prodotta, lo studente interessato sarà tenuto al versamento della prima rata entro i termini fissati dall'Università, salvo poi ricevere il rimborso della quota dovutagli al termine della procedura di esame della domanda e dei relativi allegati.
7. Gli studenti di nazionalità non italiana dovranno presentare la documentazione in corso di validità rilasciata nel proprio Paese di residenza, accompagnata da una traduzione giurata in lingua italiana o inglese. Per quanto non espressamente qui previsto, essi sono tenuti a seguire la stessa procedura degli studenti di nazionalità italiana. L'istanza sarà esaminata e l'esito sarà comunicato entro il 15 novembre di ciascun anno.
8. L'esonero totale di cui al presente articolo è assegnato per l'anno accademico cui si riferisce la domanda. Gli interessati a ricevere il beneficio negli anni successivi dovranno presentare, se in possesso dei requisiti richiesti, la domanda di assegnazione ad ogni anno accademico. L'esonero ha effetto dal momento della presentazione della domanda e non può essere retroattivo.

9. Per coloro che presentano istanza di esonero per la prima volta dall'a.a. 2026/2027, l'agevolazione è concessa, a partire dall'anno di prima immatricolazione, nei limiti della durata normale del Corso di studi ed entro complessivi:
- 9.1. 7 semestri per gli studenti iscritti a Corsi di Laurea triennale;
 - 9.2. 5 semestri per gli studenti iscritti a Corsi di Laurea magistrale;
 - 9.3. 11 semestri per gli studenti iscritti a Corsi di Laurea magistrale a ciclo unico della durata di cinque anni;
 - 9.4. 13 semestri per gli studenti iscritti a Corsi di Laurea magistrale a ciclo unico della durata di sei anni.
10. Il rinnovo dell'esonero è subordinato alla conferma delle condizioni di disabilità. In caso di iscrizione per un periodo superiore ai semestri sopraindicati, l'esonero non sarà più concesso, salvo specifiche eccezioni motivate da circostanze straordinarie. Per chi è già stato beneficiario di esonero fino all'anno accademico 2025/2026, le norme del presente Regolamento entreranno in vigore dall'anno accademico 2030/2031.
11. La TABELLA B riporta la previsione delle rate nel caso di contribuzione ridotta, secondo le decurtazioni indicate agli articoli 9, 10 e 11.

Art.9 • Riduzione per gli studenti appartenenti allo stesso nucleo familiare

1. Oggetto del presente articolo del Regolamento sono le seconde e successive contestuali iscrizioni in UKE da parte di studenti appartenenti allo stesso nucleo familiare di altri studenti contemporaneamente in corso nello stesso Ateneo o di Laureati che abbiano conseguito in UKE una Laurea entro i precedenti due anni.
2. Nei casi descritti al comma precedente, l'Ateneo rimborsa, a ciascuno dei due o più iscritti interessati, entro il mese di aprile dell'anno solare successivo a quello dell'immatricolazione o dell'iscrizione, le somme indicate - per ciascuna tipologia di Corso - nella allegata TABELLA B.
3. Per usufruire della riduzione è necessario presentare la domanda presso la Segreteria Studenti entro il 31 ottobre di ogni anno, oppure entro 15 giorni lavorativi dall'immatricolazione se questa avviene in data successiva al 31 ottobre, utilizzando il modulo per la richiesta disponibile presso la Segreteria Studenti dell'Ateneo. La riduzione viene applicata in forma di rimborso di quanto già eventualmente versato, e successivamente automaticamente applicata per ogni anno compreso nella durata normale del Corso di studi.
4. Il beneficio non è cumulabile con altre detrazioni, comunque definite, o borse di studio di Ateneo.

Art. 10 • Riduzione per doppia contestuale iscrizione a Corsi di Studio dell'UKE

1. Ai fini del presente Regolamento, per doppia iscrizione si intende la contestuale immatricolazione e/o iscrizione dello stesso studente a due Corsi di studio in UKE, purché consentite dalle vigenti disposizioni. La doppia iscrizione si considera con riferimento esclusivamente ai Corsi di Laurea di qualsiasi livello e durata e può essere asincrona, nel senso che, fatta salva la contestualità della doppia iscrizione nello stesso anno accademico, essa può riferirsi ad annualità diverse per ciascuno dei Corsi interessati.
2. La doppia iscrizione non si applica ai Corsi di Laurea in Medicina (Classe LM-41) e a quelli delle Professioni sanitarie (Classi L o LM/SNT).
3. La doppia iscrizione comporta, per il secondo Corso scelto, la riduzione dell'80% della Tassa di Frequenza, che è pertanto ridotta da euro 2.500 ad euro 500. Qualora versata per intero, la differenza viene rimborsata entro i successivi 30 giorni. La riduzione decorre dal primo anno di contestuale doppia iscrizione e si estende automaticamente per tutta la durata normale del secondo Corso di studi oggetto della doppia iscrizione, anche laddove la contestualità abbia anticipatamente termine.
4. Il beneficio non riguarda l'iscrizione a Master, Corsi di Specializzazione, altri percorsi formativi post Laurea, per i quali si rimanda ai relativi bandi che possono, a determinate condizioni, eccezionalmente prevederlo. Il beneficio non si applica inoltre ai Corsi singoli.

Art. 11 • Riduzione per gli studenti iscritti a tempo parziale

1. L'iscrizione a tempo parziale, laddove consentita, permette agli studenti, che per ragioni personali non possono conciliare gli impegni di vita con la frequenza a tempo pieno, di distribuire una o più annualità di un Corso di Laurea su una durata doppia rispetto a quella normale.
2. Lo studente in regime di tempo parziale ha diritto a una riduzione del 50% di tutte le previsioni contributive. La riduzione si applica a partire dall'anno di iscrizione a tempo parziale e non è in nessun caso retroattiva.
3. La riduzione viene applicata annualmente sulle rate successive alla domanda di iscrizione a tempo parziale. La misura non è cumulabile con altre detrazioni o borse di studio di Ateneo.
4. La TABELLA B riporta la previsione delle rate nel caso di contribuzione ridotta, riferendola a tre diverse tipologie di Corso di studi.

Art. 12 • Premialità per il voto massimo di Maturità e di Laurea triennale e ulteriori benefici

1. L'Università premia con il rimborso integrale della Tassa di Frequenza gli iscritti ai propri corsi di laurea e di laurea magistrale a ciclo unico che abbiano conseguito la Maturità di scuola secondaria con 100/100. Lo stesso beneficio è riconosciuto agli studenti iscritti al 1° anno dei corsi biennali di Laurea Magistrale che abbiano conseguito la Laurea triennale con 110/110. Il beneficio si applica esclusivamente a coloro che si immatricolano nell'anno accademico immediatamente successivo all'esame di Maturità o di conseguimento della Laurea triennale.
2. In aggiunta alla disciplina degli esoneri e delle riduzioni di cui agli articoli precedenti, l'Università Kore di Enna si riserva, a proprio insindacabile giudizio e in armonia con i principi di cui all'art. 1 del presente Regolamento, di attivare promozioni e altre agevolazioni che prevedano riduzione di tasse e contributi per particolari categorie di soggetti di volta in volta individuati nell'ambito della propria politica a supporto degli studenti, nonché di prolungare le misure previste per un'ulteriore annualità, o frazione di annualità, oltre la durata normale del Corso di studi ove risulti che lo studente interessato sia comunque nelle condizioni di ultimare rapidamente il percorso per il conseguimento del titolo finale.

Art. 13 • Iscrizione a "Corsi singoli"

1. Per iscrizione ai cosiddetti "Corsi singoli" si intende l'iscrizione, senza immatricolazione, ad uno o più insegnamenti attivi nell'ambito dell'offerta formativa dell'Ateneo, allo scopo di conseguirne, previo esame finale, i relativi crediti formativi universitari.
2. L'iscrizione ai Corsi singoli è consentita, su istanza individuale e previa accettazione da parte degli organi accademici competenti, per un massimo di 20 crediti formativi universitari per anno accademico.
3. È onere del richiedente accertarsi della compatibilità della domanda con la calendarizzazione vigente delle attività che intende frequentare, presentando la domanda all'Ateneo almeno 15 giorni prima dell'avvio delle attività didattiche corrispondenti.
4. I contributi accademici per l'iscrizione ai Corsi singoli sono così determinati:
 - 4.1. euro 250,00 (duecentocinquanta/00) quale contributo di iscrizione nel medesimo anno accademico;
 - 4.2. ulteriori euro 100,00 (cento/00) per ciascun Credito formativo universitario (CFU) oggetto dell'istanza.

Art. 14 • Trasferimenti in uscita dopo l'inizio dell'anno accademico di immatricolazione o iscrizione

1. Oggetto del presente articolo del Regolamento è il trasferimento ad altro ateneo richiesto, da uno studente immatricolato o iscritto ad un Corso di Laurea UKE, successivamente all'avvio del 2° semestre dell'anno accademico nel quale risulta iscritto.
2. Il trasferimento ad altro ateneo deve essere richiesto di norma entro il 15 settembre che precede l'avvio dell'anno accademico interessato al trasferimento, ed in ogni caso non oltre il 30 settembre.

- Qualora la richiesta di trasferimento avvenga dopo la scadenza ultima, ovvero successivamente alla data di inizio del nuovo anno accademico, lo studente interessato è obbligatoriamente tenuto a versare in UKE i Diritti Fissi di Ateneo e il Contributo di Corso di Studio per lo stesso anno accademico, indipendentemente dal fatto che ottenga o non ottenga il nulla osta al trasferimento.
- In caso di presentazione di domanda di trasferimento ad altra Università oltre il 31 dicembre 2026, lo studente deve versare il contributo di congedo e perfezionare l'iscrizione all'intero anno accademico versando anche il Contributo di Corso di Laurea. Il pagamento per intero dei Diritti e Contributi costituisce condizione essenziale per poter procedere al trasferimento oltre il 31 dicembre.

Art. 15 • Rinuncia agli studi e contribuzione studentesca

- Lo studente può presentare domanda di rinuncia agli studi in qualsiasi momento.
- La domanda di rinuncia agli studi non dà diritto ad alcun rimborso a favore dello studente sulle somme già versate. La rinuncia agli studi è irrevocabile e comporta la cancellazione della carriera pregressa.
- Lo studente che abbia rinunciato agli studi può ottenere il rilascio di certificazioni concernenti gli studi pregressi a condizione che risulti in regola con i versamenti precedentemente previsti.

Art. 16 • Entrata in vigore del Regolamento e sua accettazione

- Il presente Regolamento entra in vigore dal giorno successivo alla sua emanazione. Esso si applica esclusivamente con riferimento alle immatricolazioni ed alle nuove iscrizioni che si riferiscono all'anno accademico 2026-2027.
- Lo studente che presenta in formato cartaceo o per via digitale la domanda di immatricolazione o di prima iscrizione, ovvero - nel caso di Corsi a numero chiuso che prevedono prove di ammissione - la domanda di partecipazione alle procedure selettive finalizzate all'immatricolazione o alla prima iscrizione nell'Università Kore di Enna, deve dichiarare preliminarmente di avere preso visione, letto ed accettato tutti i documenti di Ateneo di volta in volta previsti, nonché di avere preso visione e di accettare incondizionatamente il presente Regolamento sulla contribuzione studentesca.

Art. 17 • Trattamento dei dati personali

- L'UKE - in conformità alla propria politica di tutela della privacy - si impegna a trattare i dati personali indispensabili secondo i principi del General Data Protection Regulation 95/46/EC, acquisendo, laddove necessario, il consenso dello studente interessato. Per le informazioni utili si rinvia al sito web di Ateneo alla pagina <https://uke.it/informativa-sulla-privacy> ed ai contatti in essa contenuti.

Art. 18 • Norme di rinvio

- Per quanto non espressamente disciplinato dal presente Regolamento, si rinvia alle previsioni contenute nelle norme vigenti in materia di diritto allo studio universitario.

Art. 19 • Altre misure di sostegno agli studi e Borse di studio

- L'Ateneo mette a disposizione Borse di studio e misure aggiuntive di sostegno agli studi, regolate dagli appositi bandi e note illustrative.

TABELLA A

Classe di Laurea o di Laurea Magistrale	1° RATA Diritti fissi di Ateneo e Contributo di Corso			2° RATA Tassa di frequenza e Contributo di Corso			3° RATA Contributo di Corso	TOTALE nell'Anno Accademico
	DIRITTI FISSI DI ATENE0	Contributo di Corso	Totale 1° RATA	TASSA DI FREQUENZA	Contributo di Corso	Totale 2° RATA	Totale 3° RATA	
L-7 - Ing. Civile e ambientale	1.250	0	1.250	2.500	0	2.500	0	3.750
L-8 - Ing. Informatica	1.250	0	1.250	2.500	0	2.500	0	3.750
L-9 - Ing. Aerospaziale	1.250	0	1.250	2.500	0	2.500	0	3.750
L-9 - Ing. Biomedica	1.250	0	1.250	2.500	0	2.500	0	3.750
L-10 - Lettere	1.250	0	1.250	2.500	0	2.500	0	3.750
L-11 - Lingue culture	1.250	0	1.250	2.500	0	2.500	0	3.750
L-18 - Economia e management	1.250	0	1.250	2.500	0	2.500	0	3.750
L-22 - Scienze del movimento e...	1.250	0	1.250	2.500	0	2.500	0	3.750
L-24 - Scienze e tecniche psicologiche	1.250	0	1.250	2.500	0	2.500	0	3.750
L-36 - Scienze politiche e delle...	1.250	0	1.250	2.500	0	2.500	0	3.750
L-39 - Servizio sociale...	1.250	0	1.250	2.500	0	2.500	0	3.750
LP-01 - Tecnologie per l'edilizia...	1.250	0	1.250	2.500	0	2.500	0	3.750
LM-4 - Architettura (internazionale)	1.250	0	1.250	2.500	0	2.500	0	3.750
LM-20 - Ing. Aerospaziale magistrale	1.250	0	1.250	2.500	0	2.500	0	3.750
LM-23 - Gestione e protezione risorse...	1.250	0	1.250	2.500	0	2.500	0	3.750
LM-32 - Ing. dell'intelligenza artificiale...	1.250	0	1.250	2.500	0	2.500	0	3.750
LM-38 - Lingue per la comunicazione...	1.250	0	1.250	2.500	0	2.500	0	3.750
LM-41 - Medicina e Chirurgia	1.250	5.750	7.000	2.500	3.500	6.000	5.000	18.000
LM-51 - Psicologia clinica	1.250	0	1.250	2.500	0	2.500	0	3.750
LM-67 - Scienze dell'esercizio fisico...	1.250	0	1.250	2.500	0	2.500	0	3.750
LM-77 - Economia e direzione aziendale	1.250	0	1.250	2.500	0	2.500	0	3.750
LM-85 - Scienze pedagogiche	1.250	0	1.250	2.500	0	2.500	0	3.750
LM-85bis - Scienze Formazione Primaria	1.250	0	1.250	2.500	0	2.500	0	3.750
LM-87 - Gestione dei servizi sociali...	1.250	0	1.250	2.500	0	2.500	0	3.750
LMG-01 - Giurisprudenza	1.250	0	1.250	2.500	0	2.500	0	3.750
L/SNT1 - Infermieristica	1.250	2.750	4.000	2.500	0	2.500	0	6.500
L/SNT1 - Ostetricia	1.250	2.750	4.000	2.500	0	2.500	0	6.500
L/SNT2 - Fisioterapia	1.250	2.750	4.000	2.500	0	2.500	0	6.500
L/SNT2 - Logopedia	1.250	2.750	4.000	2.500	0	2.500	0	6.500
L/SNT3 - Tecn. fisiopatologia cardio...	1.250	2.750	4.000	2.500	0	2.500	0	6.500
L/SNT3 - Tecn. di laboratorio biomedico	1.250	2.750	4.000	2.500	0	2.500	0	6.500
L/SNT3 - Tecn. di radiologia medica	1.250	2.750	4.000	2.500	0	2.500	0	6.500
LM/SNT1 - Scienze infermieristiche e ...	1.250	2.750	4.000	2.500	0	2.500	0	6.500
Scadenza versamenti	da versare all'atto dell'immatricolazione o dell'iscrizione			da versare entro il 22 dicembre di ogni anno			da versare entro il 31 marzo	
I Corsi di studio evidenziati - il cui accesso è a numero chiuso programmato a livello nazionale - possono avere scadenze differenziate. Per tali Corsi occorre riferirsi ai termini indicati nei relativi bandi.								

TABELLA B

RIMBORSI NEI CASI DI DOPPIA ISCRIZIONE DA STESSO NUCLEO FAMILIARE (art. 9 del Regolamento Contribuzione)	
Corso di Laurea in Medicina e chirurgia - Rimborso per 2° iscrizione stesso nucleo familiare	
L'Ateneo rimborsa l'80% della Tassa di Frequenza	2.000
L'Ateneo rimborsa il 50% della 2° Rata del Contributo di Corso	1.750
L'Ateneo rimborsa il 50% della 3° Rata del Contributo di Corso	2.500
Totale rimborso	6.250
Corsi SNT Professioni sanitarie - Rimborso per 2° iscrizione stesso nucleo familiare	
L'Ateneo rimborsa il 100% della Tassa di Frequenza	2.500
Totale rimborso	2.500
Altri Corsi di Laurea e di Laurea magistrale - Rimborso per 2° iscrizione stesso nucleo familiare	
L'Ateneo rimborsa il 50% della Tassa di Frequenza	1.250
Totale rimborso	1.250
RIMBORSI NEI CASI DI DOPPIA CONTESTUALE ISCRIZIONE (art. 10 del Regolamento Contribuzione)	
Altri Corsi di Laurea e di Laurea magistrale (esclusi Medicina e Chirurgia e Professioni sanitarie)	
L'Ateneo rimborsa l'80% della Tassa di Frequenza	2.000
Totale rimborso	2.000

PROGRAMMI UKE PER IL SOSTEGNO AL DIRITTO ALLO STUDIO UNIVERSITARIO

*Per visualizzare i programmi di incentivi allo studio
inquadra il qr code*



ERSU

ente regionale per il diritto allo studio universitario



L'ERSU è l'ente della Regione Siciliana che supporta il diritto allo studio universitario.

Esso eroga borse di studio, fornisce alloggi agli studenti meritevoli, provvede ai servizi, ai mezzi e sostiene altre iniziative, con contributi finanziari per la mobilità, la formazione, lo sport, etc..

Mense

Presso alcuni ristoranti convenzionati e presso il residence universitario all'interno della Cittadella è possibile usufruire del servizio, mediante la presentazione di una apposita card, a tariffe diversificate sulla base del reddito.

Residenze

Sono disponibili posti letto in residence 4 stelle, che si aggiungono alle diverse centinaia di posti letto nelle mansarde che caratterizzano l'edilizia abitativa attorno all'Università.

www.ersuenna.it

OFFERTA FORMATIVA 2026/2027

Architettura	pag. 28
Tecnologie per il recupero dell'edilizia contemporanea	pag. 30
Ingegneria biomedica	pag. 31
Ingegneria aerospaziale	pag. 32
Ingegneria aerospaziale (laurea magistrale)	pag. 33
Ingegneria informatica	pag. 34
Ingegneria dell'intelligenza artificiale e della sicurezza informatica	pag. 35
Ingegneria civile e ambientale	pag. 36
Gestione e protezione delle risorse territoriali e ambientali	pag. 37
Medicina e chirurgia (sedi di Enna, Ragusa e Siracusa)	pag. 38
Fisioterapia	pag. 40
Logopedia	pag. 41
Infermieristica (sedi di Enna e di Caltagirone)	pag. 42
Ostetricia	pag. 43
Tecniche di fisiopatologia cardiocircolatoria e perfusione cardiovascolare	pag. 44
Tecniche di laboratorio biomedico	pag. 45
Tecniche di radiologia medica, per immagini e radioterapia	pag. 46
Scienze infermieristiche ed ostetriche - Profilo infermieristico -	pag. 47
Economia e management	pag. 48
Economia e direzione delle imprese	pag. 49
Giurisprudenza	pag. 50
Scienze politiche e delle relazioni internazionali	pag. 52
Scienze del movimento e dello sport	pag. 54
Scienze dell'esercizio fisico per il benessere	pag. 55
Scienze e tecniche psicologiche	pag. 56
Psicologia clinica	pag. 57
Servizio sociale nei contesti disagiati e criminogeni	pag. 58
Gestione dei servizi sociali e contrasto alle devianze	pag. 59
Lettere	pag. 60
Lingue e culture moderne	pag. 62
Lingue per la comunicazione internazionale	pag. 63
Scienze della formazione primaria (sedi di Enna e Siracusa)	pag. 64
Scienze pedagogiche per la consulenza e la progettazione educativa	pag. 65

Architettura

LM-4 R c.u. Corso di laurea internazionale magistrale a ciclo unico di durata quinquennale



il nuovo padiglione sito nell'area dell'ospedale Umberto I di Enna, ospiterà i nuovi corsi di professione sanitarie

Il Corso, a carattere internazionale, prevede un percorso formativo integrato con l'Universitat Politècnica de Catalunya di Barcellona

Un Corso di laurea di modello europeo che consente di esercitare sia la professione di Architetto, sia la professione di Ingegnere edile. Una occasione unica per chi decide di lavorare negli articolati settori dell'architettura che, oltre alla progettazione delle opere civili, comprendono le infrastrutture, la pianificazione di sistemi urbani, fino al disegno dello spazio interno e degli oggetti di uso comune.

Il Corso, a carattere internazionale, prevede un percorso formativo integrato con l'Universitat Politècnica de Catalunya di Barcellona. L'Università di Enna dedica particolare attenzione alla formazione dei futuri architetti, consentendo agli studenti di fruire di specifiche competenze, con ampio spazio alle attività pratiche e di laboratorio in un ambiente significativamente impegnato nello sviluppo del territorio. La scadenza per la presentazione della domanda per partecipare alle prove di ammissione è fissata nel bando, pubblicato sul sito dell'Ateneo.

1° anno

Laboratorio di progettazione 1 (12 CFU), Laboratorio di Disegno I (14 CFU), Istituzioni di matematica (8 CFU), Storia dell'Architettura e dell'Arte Contemporanea (10 CFU), Fisica applicata (8 CFU), Lingua Inglese (6 CFU)

2° anno

Laboratorio di progettazione 2 (12 CFU), Laboratorio di Disegno 2 (8 CFU), Storia dell'Architettura Antica e Medievale (8 CFU), Tecnologia dell'architettura (12 CFU), Fondamenti di urbanistica (10 CFU), Statica (6 CFU), Diritto Amministrativo per l'Architettura e l'Urbanistica (6 CFU)

3° anno

Laboratorio di progettazione 3 (10 CFU), Laboratorio di Nuove Tecnologie in Architettura (12 CFU), Teoria e Storia del Restauro (8 CFU), Storia dell'Architettura Moderna (6 CFU), Laboratorio di Progettazione Urbanistica (10 CFU), Scienza delle Costruzioni (8 CFU), Materia a scelta (6 CFU)

4° anno

Laboratorio di progettazione 4 (14 CFU), Fisica Tecnica per l'Architettura (6 CFU), Laboratorio di Pianificazione di Area Vasta (12 CFU), Laboratorio di Restauro (10 CFU), Tecnica delle Costruzioni (10 CFU)

5° anno

Laboratorio di progettazione 5 (12 CFU), Tecnica delle Fondazioni e Laboratorio di Meccanica delle Terre (8 CFU), Estimo e Valutazione Economica dei Progetti (10 CFU), Design degli Interni (8 CFU), Materia a scelta (6 CFU), Materia a scelta (12 CFU), Prova finale (12 CFU)

Tecnologie per il recupero dell'edilizia contemporanea

L-P01 Corso di laurea professionalizzante triennale

Il Corso di Laurea in "Tecnologie per il recupero dell'Edilizia Contemporanea", è inquadrato all'interno del Decreto Ministeriale n. 446 del 12.08.2020 che istituisce la Laurea LP-01 a carattere professionalizzante "Tecniche per l'edilizia ed il territorio", configurando un percorso formativo con un piano di studi fortemente orientato alla formazione di figure tecniche ad elevata competenza operativa.

Esso ha l'obiettivo di formare una figura tecnica con competenze operative nella conoscenza, documentazione, modellazione informativa e gestione del patrimonio architettonico contemporaneo.

Il percorso formativo è orientato alla preparazione di un tecnico laureato in grado di operare nei processi di rilievo, restituzione digitale, gestione informativa e supporto alla progettazione e manutenzione del costruito esistente contemporaneo, con particolare riferimento alle architetture del secondo Novecento.



1° anno

Matematica per la Modellazione (6 CFU), Fisica per l'Architettura (6 CFU), Informatica e Gestione dei Dati BIM (6 CFU), Fondamenti di Disegno, Rappresentazione (6 CFU), Rilievo Digitale e Fotogrammetria (Geomatica) (8 CFU), Tecnologia dell'Architettura Contemporanea (8 CFU), Progettazione Architettonica e Restauro del Moderno (10 CFU), Lingua inglese (3 CFU), Gestione della sicurezza e dei lavori (6 CFU)

2° anno

Laboratorio di Rilievo e Modellazione 3D (8 CFU), Strutture Civili – Costruzioni in CA + Geotecniche (6 CFU), HBIM e Gestione del Ciclo di Vita dell'Edificio (8 CFU), Tecnologia dei materiali (4 CFU), Diagnostica e Monitoraggio del Costruito (6 CFU), Estimo e Contabilità dei Lavori in Ambiente BIM (6 CFU), Laboratorio Permanente – Progetto e Restauro del Moderno I (10 CFU), Diritto privato ed Amministrativo (3 CFU), Materia a scelta (6 CFU)

3° anno

Laboratorio Permanente – Progetto e Restauro del Moderno II (10 CFU), Tirocinio professionalizzante (48 CFU), Prova finale (6 CFU)

Ingegneria biomedica

L-9 R Corso di laurea triennale

Il Corso di laurea in Ingegneria Biomedica si propone di formare laureati con competenze multidisciplinari, combinando conoscenze nell'ambito dell'ingegneria, della medicina e delle scienze di base.

Gli studenti acquisiranno competenze per progettare e gestire dispositivi, sistemi e processi utilizzati nella prevenzione, diagnosi e terapia medica, con un focus su soluzioni innovative in linea con le esigenze del mercato del lavoro.

I laureati in ingegneria Biomedica potranno operare in: aziende produttrici di dispositivi biomedicali e protesici, strutture ospedaliere e sanitarie per la gestione tecnologica, centri di ricerca e sviluppo in ambito biomedico, consulenza ingegneristica in ambito sanitario, studi professionali dedicati alla progettazione biomedica.

La formazione è organizzata su tre anni, con una progressione che parte dalle discipline di base per arrivare a quelle applicative e specialistiche, in un equilibrio tra scienza, tecnologia e medicina. Il Corso prevede due indirizzi: uno in Sistemi Biomeccanici ed uno in Diagnostica avanzata e microfluidica; già a partire dal secondo anno, lo studente potrà personalizzare il proprio percorso formativo inserendo gli insegnamenti più adatti all'indirizzo scelto.

1° anno

Analisi matematica (12 CFU), Fisica applicata alla medicina (12 CFU), Fondamenti di biologia, chimica e biochimica C.I. (9 CFU), Fondamenti di informatica (7 CFU), Anatomia umana C.I. (8 CFU), Modellazione di dispositivi biomedicali (6 CFU), Inglese tecnico (6 CFU)

2° anno

Meccanica applicata C.I. (6 CFU), Modelli matematici per l'ingegneria e le scienze biomediche (12 CFU), Biostatistica e modelli computazionali (6 CFU), Bioingegneria dei materiali (9 CFU), Fisiologia e fisiopatologia C.I. (8 CFU), Tecniche di diagnostica per immagini, di laboratorio biomedico e di farmacologia C.I. (10 CFU), Materia a scelta (6 CFU)

3° anno

Elettronica biomedica (9 CFU), Sistemi di controllo ed automazione (6 CFU), Gestione dei dati e IA in area medica (6 CFU), Progettazione di dispositivi medici e diagnostici (9 CFU), Meccatronica, progettazione e gestione funzionale di strumentazioni biomedicali (9 CFU), Patologia medica e chirurgica C.I. (6 CFU), Materia a scelta (12 CFU), Tirocinio (3 CFU), Prova finale (3 CFU)



Ingegneria aerospaziale

Unico Corso di laurea di
Ingegneria in Sicilia ad essere
certificato EUR-ACE

L-9 R Corso di laurea triennale

Il Corso di laurea coniuga la formazione tradizionale relativa all'ingegneria Aerospaziale con quella inerente l'ingegneria industriale a 360°. In tale contesto, le competenze acquisite durante il percorso di studi saranno tali da garantire ai laureati opportunità lavorative non soltanto nell'industria aeronautica ma anche in settori altrettanto stimolanti e competitivi come quello del motorsport.

I diplomati degli Istituti tecnici aeronautici e nautici possono trovarvi lo sbocco formativo ottimale, ma il corso è particolarmente adatto a tutti i ragazzi e le ragazze che pensano di lavorare, ai più diversi livelli di coordinamento e di operatività, nel mondo dell'aeronautica, della logistica dei trasporti e dell'ingegneria aerospaziale.

Grazie al riconoscimento ENAC, nell'ambito del Corso di laurea in Ingegneria aerospaziale dell'Università di Enna vengono riconosciuti i moduli teorici utili all'ottenimento della Licenza europea di manutenzione aeronautica, privilegio riconosciuto in Italia soltanto alla Kore di Enna, alla Sapienza di Roma, al Politecnico di Torino ed alla Federico II di Napoli.

Il Corso di laurea in Ingegneria Aerospaziale offerto dalla Kore è inoltre l'unico corso di Ingegneria in Sicilia ad aver ricevuto l'accreditamento EUR-ACE ovvero un importante riconoscimento che certifica, a livello Europeo, la qualità del Corso di Studi.

1° anno

Analisi Matematica (12 CFU), Fisica Generale (12 CFU), Disegno Tecnico Industriale (6 CFU), Metodi Matematici per l'Ingegneria (6 CFU), Fondamenti di Informatica (6 CFU), Fondamenti di Aeronautica (9 CFU), Lingua Inglese (3 CFU)

2° anno

Infrastrutture Aeronautiche (12 CFU), Meccanica Razionale (6 CFU), Aerodinamica (9 CFU), Meccanica del Volo (6 CFU), Elettrotecnica e Fondamenti di Elettronica (9 CFU), Scienza delle Costruzioni (9 CFU), Fisica Tecnica ed Energetica (9 CFU)

3° anno

Costruzioni e Strutture Aeronautiche (9 CFU), Principi di simulazione di Volo (6 CFU), Materiali Aeronautici (6 CFU), Impianti Aerospaziali (9 CFU), Tecnologie e Manutenzione Aeronautica (6 CFU), Motori per Aeromobili (9 CFU), Materia a scelta (12 CFU), Tirocinio formativo e di orientamento (6 CFU), Prova finale (3 CFU)

Ingegneria aerospaziale

LM-20 R Corso di laurea magistrale di durata biennale

Il Corso di laurea magistrale in Ingegneria Aerospaziale forma ingegneri magistrali qualificati per svolgere attività di ricerca, progettazione e sperimentazione nei settori dell'Ingegneria Aerospaziale.

Il corso offre un curriculum in Ingegneria Aerospaziale con un percorso personalizzabile da parte dello studente che può scegliere di specializzarsi privilegiando gli aspetti aeronautici o astronautici.

Avvalendosi delle dotazioni laboratoriali dell'Università di Enna Kore (Laboratorio di Ingegneria Meccanica ed Aerospaziale, Laboratorio di Dinamica Sperimentale, Laboratorio di Modellazione e Analisi Numerica, Simulatori di Volo installati presso il Centro M.A.R.T.A.), gli insegnamenti impartiti favoriscono tanto l'approccio sperimentale quanto quello numerico nell'analisi e nella verifica dei problemi tipici dell'ingegneria aerospaziale.

Gli sbocchi occupazionali sono rappresentati dall'industria aerospaziale, meccanica e industriale, dai centri di ricerca e dalle agenzie operanti nel framework aerospaziale così come dalla libera professione.

1° anno

Progetto di veicoli aerospaziali (12 CFU), Dinamica dei sistemi aerospaziali (9 CFU), Gasdinamica (9 CFU), Metodi Numerici (6 CFU), Dinamica del volo atmosferico e orbitale (9 CFU), Strutture aerospaziali avanzate (9 CFU), Metodi di Progettazione per l'Ingegneria Industriale (6 CFU)

2° anno

Missioni Spaziali (9 CFU), Sistemi Spaziali (9 CFU), Ulteriori attività formative (3 CFU), Materia a scelta (18 CFU), Prova finale (21 CFU)



Ingegneria informatica

L-8 R Corso di laurea triennale

Ingegneria dell'intelligenza artificiale e della sicurezza informatica

LM-32 Corso di laurea magistrale di durata biennale

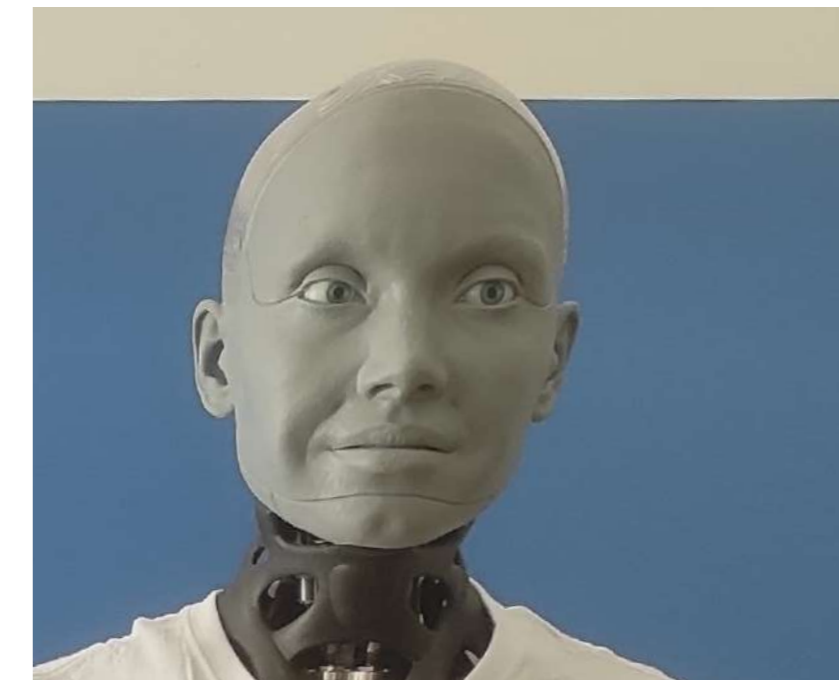
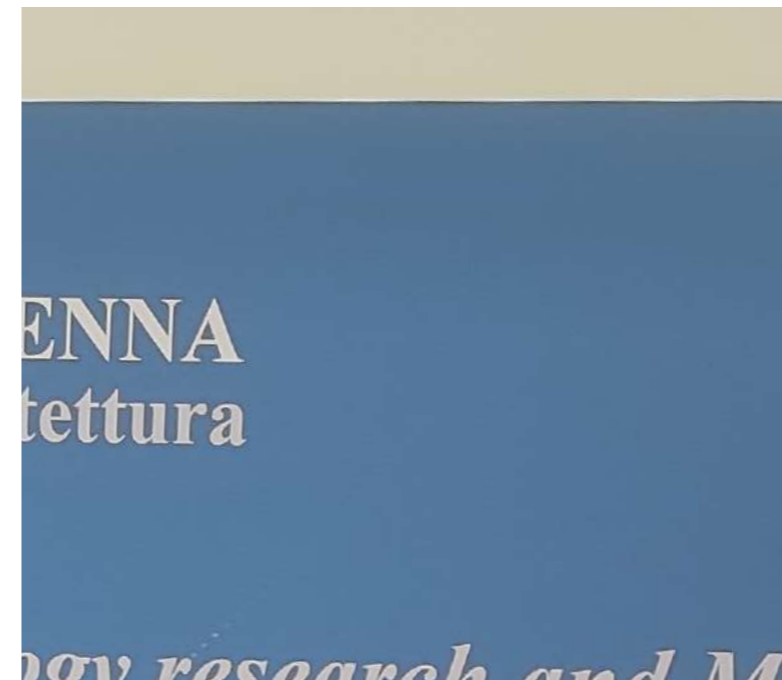
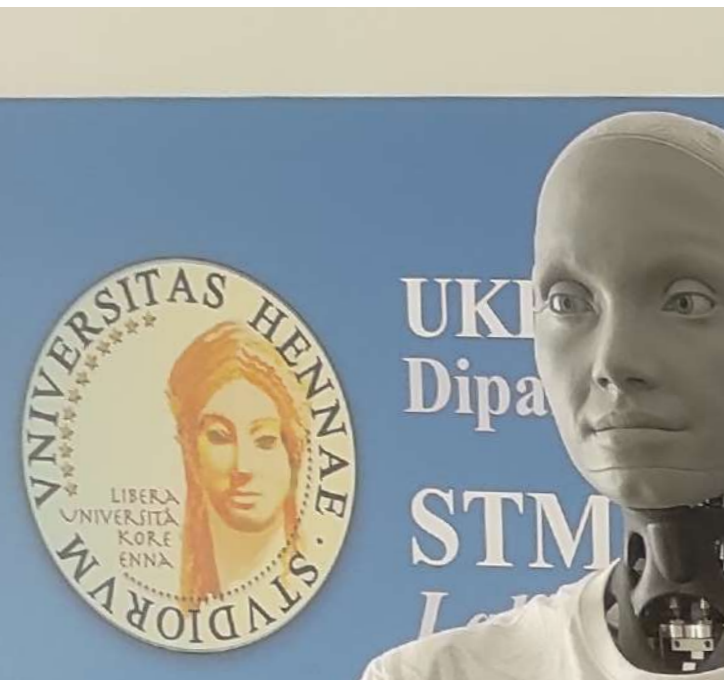

Il Corso di laurea in Ingegneria Informatica si propone di formare una figura professionale in grado di comprendere, progettare, realizzare e gestire sistemi informatici capaci di supportare le sfide della società moderna.

La strutturazione didattica è caratterizzata da una ottima preparazione di base (matematica e fisica) e da una completa e rigorosa formazione sugli argomenti caratterizzanti.

Lo studente avrà l'opportunità di acquisire le conoscenze fondamentali dell'ingegneria informatica, quali le strutture dati, gli algoritmi, le basi di dati, i linguaggi di programmazione (di base e avanzati), i calcolatori elettronici e le reti di calcolatori, per poi approfondire i concetti legati alle nuove sfide della cybersecurity, del machine learning e dell'intelligenza artificiale.

La Laurea consente l'accesso agli studi di secondo ciclo (laurea magistrale) e a master universitari di primo livello e consente l'iscrizione all'Albo degli Ingegneri sezione B, settore C (dell'Informazione), previo superamento dell'esame di Stato.

1° anno

Analisi Matematica (12 CFU), Fisica (12 CFU), Fondamenti di Informatica (9 CFU), Metodi Matematici per l'Ingegneria Informatica (9 CFU), Calcolatori Elettronici (9 CFU), Lingua Inglese (6 CFU)

2° anno

Sistemi Operativi (9 CFU), Elettrotecnica e Fondamenti di Elettronica (9 CFU), Matematica Applicata (9 CFU), Basi di Dati (9 CFU), Sicurezza Informatica (9 CFU), Linguaggi di Programmazione ad Oggetti (9 CFU), Teoria dei Segnali (6 CFU)

3° anno

Fondamenti di Reti di Telecomunicazioni (9 CFU), Reti di Calcolatori (9 CFU), Controlli Automatici (9 CFU), Machine Learning e Intelligenza Artificiale (9 CFU), Gestione dei Processi Aziendali (9 CFU), Materia a scelta (12 CFU), Tirocinio formativo e di orientamento (3 CFU), Prova finale (3 CFU)

L'obiettivo del Corso di Laurea Magistrale in Ingegneria dell'Intelligenza Artificiale e della Sicurezza Informatica è formare professionisti altamente qualificati, capaci di progettare, sviluppare e gestire soluzioni innovative basate su tecniche di intelligenza artificiale, machine learning, analisi dei dati e sicurezza informatica. Il corso prepara figure professionali in grado di operare in aziende, pubbliche amministrazioni, enti e istituti di ricerca, contribuendo all'acquisizione, alla gestione, all'elaborazione e all'analisi di grandi quantità di dati, garantendone al contempo la protezione, la riservatezza e l'utilizzo efficace.

La Laurea Magistrale si propone inoltre di consolidare e approfondire le competenze acquisite nel percorso di primo livello, fornendo conoscenze avanzate nei settori dell'intelligenza artificiale, della cybersecurity, della protezione dei dati e delle tecnologie per l'analisi e la valorizzazione delle informazioni digitali. Il percorso formativo mira a sviluppare professionalità in grado di affrontare le sfide tecnologiche emergenti e di collaborare efficacemente con esperti di diversi domini applicativi. Al termine del corso lo studente acquisirà il titolo di Dottore magistrale in Ingegneria dell'Intelligenza Artificiale e della Sicurezza Informatica, nella classe LM-32 (Ingegneria Informatica).

Le prospettive occupazionali possono spaziare dal mondo delle aziende e dei servizi al mondo della ricerca teorica e applicata. Il corso permette l'accesso agli studi di terzo ciclo (Dottorato di ricerca e Scuola di Specializzazione) e a master universitari di secondo livello.

1° anno

Metodi Numerici (6 CFU), Statistica per l'Ingegneria (9 CFU), Intelligenza Artificiale (9 CFU), Machine Learning (9 CFU), Progettazione dei sistemi digitali (9 CFU), Ulteriori competenze linguistiche: Inglese (3 CFU), Materia a scelta (12 CFU)

2° anno

Elaborazione del Linguaggio Naturale (9 CFU), Autenticazione Biometrica per la Sicurezza dei Sistemi Informatici (9 CFU), Crimini informatici e Sicurezza dei sistemi e delle reti (9 CFU), Cybersecurity (9 CFU), Tirocinio (12 CFU), Prova finale (15 CFU)

Ingegneria civile e ambientale

L-7 R Corso di laurea triennale

Il Corso di laurea triennale in Ingegneria Civile e Ambientale (Classe di Laurea L-7) è un percorso formativo universitario che mira a fornire agli studenti le conoscenze e le competenze fondamentali per operare nel vasto campo dell'ingegneria che si occupa della progettazione, realizzazione, gestione e manutenzione di opere civili e della protezione dell'ambiente e del territorio.

Il corso ha come obiettivo principale quello di formare figure professionali capaci di: (1) acquisire solide basi scientifiche: vengono fornite competenze approfondite in matematica, fisica, chimica e altre scienze di base, essenziali per la comprensione e la risoluzione dei problemi ingegneristici; (2) comprendere i fondamenti dell'ingegneria: gli studenti apprendono i principi metodologico-operativi dell'ingegneria, con un focus specifico sull'ingegneria civile e ambientale; (3) progettare e gestire opere civili: si acquisiscono capacità nel campo della progettazione di strutture (edifici, ponti, dighe), infrastrutture (strade, ferrovie, porti, aeroporti; acquedotti e depuratori), e nella gestione dei cantieri e dei processi costruttivi; (4) affrontare le problematiche ambientali: vengono fornite competenze relative alla gestione delle risorse naturali, alla depurazione e al disinquinamento, alla prevenzione e al controllo dei disastri naturali e antropici, alla valutazione dell'impatto ambientale delle opere; (5) utilizzare strumenti e tecnologie avanzate: il percorso formativo include l'apprendimento di software di progettazione (CAD), tecniche di rilevamento del territorio e analisi dei dati; (6) sviluppare competenze trasversali: vengono promosse capacità di comunicazione, di lavoro di gruppo, di analisi critica e di aggiornamento continuo delle proprie conoscenze; (7) conoscere il contesto normativo ed economico: gli studenti acquisiscono nozioni di economia, gestione e diritto amministrativo, utili per la professione.

1° anno

Analisi Matematica (12 CFU), Metodi Matematici per l'Ingegneria (6 CFU), Fondamenti di informatica (6 CFU), Chimica dell'ambiente (6 CFU), Legislazione tecnica e analisi dei rischi (12 CFU), Fisica Sperimentale (12 CFU), Lingua Inglese (6 CFU)

2° anno

Meccanica Razionale (6 CFU), Tecnologia dei materiali (6 CFU), Idraulica (9 CFU), Architettura Tecnica ed Estimo (12 CFU), Rilievo e rappresentazione del territorio (6 CFU), Scienza delle Costruzioni (9 CFU), Geotecnica (9 CFU)

3° anno

Fondamenti di Tecnica delle costruzioni (6 CFU), Progettazione Urbanistica e BIM (12 CFU), Infrastrutture Idrauliche urbane (12 CFU), Costruzioni e Infrastrutture stradali (9 CFU), Fisica Tecnica e Qualità dell'Aria (6 CFU), Materia a scelta (12 CFU), Tirocini Formativi e di Orientamento (3 CFU), Prova finale (3 CFU)

Formazione volta alla mitigazione dei rischi ambientali ed alla gestione delle infrastrutture civili, in modo coordinato e propedeutico all'inserimento nel mondo del lavoro e alla prosecuzione degli studi specialistici nell'area di ingegneria civile e ambiente e territorio



Gestione e protezione delle risorse territoriali e ambientali

LM/23 - LM/35 R Corso di laurea magistrale interclasse di durata biennale

Consente di scegliere tra la classe di laurea LM-23 (Ingegneria civile) e LM-35 (Ingegneria per l'ambiente e il territorio)

Il Corso di laurea magistrale Interclasse "Gestione e protezione delle risorse territoriali e ambientali" ha l'obiettivo di formare tecnici in grado di ideare, pianificare, progettare e gestire sistemi, processi e servizi di particolare complessità, o che richiedano un approccio interdisciplinare, negli ambiti dell'ingegneria civile e ambientale. Il laureato magistrale avrà conoscenze nei campi della protezione e gestione del patrimonio costruito e ambientale, della gestione e della valutazione dei progetti. Non secondari sono gli aspetti legati al trasferimento tecnologico, all'alta formazione, alla ricerca multidisciplinare ed alla promozione di attività imprenditoriali innovative ad alto contenuto tecnologico. Questi obiettivi sono perseguiti grazie alla collaborazione con Eni Corporate University nell'ambito della proposta "Patti territoriali dell'alta formazione per le imprese", mirata a formare dei profili professionali innovativi capaci di soddisfare i bisogni espressi dal mondo del lavoro, con una particolare attenzione alle discipline STEM.

Al secondo anno il Corso magistrale prevede la scelta tra due indirizzi - Gestione delle Infrastrutture Civili (LM-23) e Protezione sostenibile dell'Ambiente (LM-35) - e lo svolgimento di un mirato tirocinio formativo in impresa, che può essere espletato anche in uno dei Laboratori del Plesso Scientifico e Tecnologico dell'Università Kore.

Alla fine lo studente acquisisce il titolo di Dottore magistrale in "Gestione e protezione delle risorse territoriali e ambientali", avendo optato tra la classe LM-23 (Ingegneria civile) o LM-35 (Ingegneria per l'ambiente e il territorio).

L'Ateneo offre, ai primi 30 immatricolati di questo Corso, la riduzione del 50% dell'importo complessivo delle tasse universitarie per l'A.A. 2026/2027.

1° anno

Progettazione e manutenzione delle infrastrutture di Trasporto (9 CFU), Dinamica delle strutture (6 CFU), Fondamenti di Intelligenza artificiale per l'Ingegneria civile e ambientale (6 CFU), Analisi dei rischi e metodi statistici per l'ingegneria (9 CFU), Applicazioni GIS per le infrastrutture e l'ambiente (6 CFU), Progettazione di infrastrutture strategiche (12 CFU), Materia a scelta (9 CFU)

2° anno LM-23 - Gestione delle Infrastrutture Civili - Civil Infrastructure Management

Tecniche di monitoraggio delle infrastrutture I (6 CFU), Tecniche di monitoraggio delle infrastrutture II (9 CFU), Applicazioni di ingegneria geotecnica per le infrastrutture (9 CFU), Gestione delle risorse idriche in ambito urbano (6 CFU), Costruzioni in zona sismica (9 CFU), Competenze linguistiche (3 CFU), Materia a scelta (6 CFU), Tirocini Formativi e di Orientamento (6 CFU), Prova finale (9 CFU)

2° anno LM-35 - Protezione Sostenibile dell'Ambiente - Sustainable Protection of the Environment

Analisi del rischio idraulico e gestione delle alluvioni (9 CFU), Trattamenti avanzati delle acque reflue (9 CFU), Mitigazione dei rischi ambientali e tecniche di bonifica (12 CFU), Rischio da frana e stabilità dei pendii (9 CFU), Competenze linguistiche (3 CFU), Materia a scelta (6 CFU), Tirocini Formativi e di Orientamento (6 CFU), Prova finale (9 CFU)

Medicina e chirurgia

sedi di Enna, Ragusa e Siracusa

LM-41 R Corso di laurea magistrale a ciclo unico di durata sessennale

La missione del Corso di laurea in Medicina e Chirurgia è formare studenti motivati ad acquisire i valori e le competenze della professione medica.

Il Corso integra l'approccio biomedico, orientato alla cura della malattia, con quello psicosociale, centrato sulla presa in carico della persona nella sua globalità. La formazione del medico pone al centro la persona, valorizzando la relazione di cura accanto alla dimensione clinica.

Tra gli obiettivi figurano le basi teoriche della formazione medica, la medicina basata sulle evidenze e la medicina personalizzata.

Il percorso consente di acquisire competenze utili ad affrontare le diverse aree della medicina e della chirurgia con un approccio multidisciplinare e innovativo.

L'obiettivo è formare medici dotati di flessibilità, spirito critico e capacità di confrontarsi con contesti clinici e scientifici a livello nazionale e internazionale.

Il titolo rilasciato comprende sia la Laurea magistrale sia l'abilitazione all'esercizio della professione. L'intero iter si articola in tre aree fondamentali: discipline di base nei primi anni, insegnamenti caratterizzanti e tirocini professionalizzanti negli anni successivi.

1° anno

Chimica e Propedeutica alla Biochimica (6 CFU), Biologia (6 CFU), Fisica (6 CFU), Istologia ed Embriologia, Genetica C.I. (10 CFU), Anatomia Umana I (10 CFU), Biochimica I (6 CFU), Inglese scientifico (5 CFU)

2° anno

Anatomia Umana II (5 CFU), Microbiologia e Microbiologia Clinica C.I. (6 CFU), Fisiologia Umana I C.I. (10 CFU), Fisiologia Umana II (6 CFU), Metodologia Clinica Generale C.I. (4 CFU), Patologia Generale ed Immunologia I (7 CFU), Biochimica II C.I. (10 CFU), Tirocinio Nursing (13 CFU)

3° anno

Patologia Generale ed Immunologia II (6 CFU), Medicina di Laboratorio C.I. (7 CFU), Fisiopatologia, Semeiotica e Metodologia Clinica C.I. (10 CFU), Informatica e Statistica Medica C.I. (6 CFU), Patologia Sistemica I C.I. (9 CFU), Patologia Sistemica II C.I. (4 CFU), Patologia Sistemica III C.I. (10 CFU), Tirocinio III (10 CFU)

4° anno

Patologia Sistemica IV C.I. (10 CFU), Sanità Pubblica e Scienze Medico Legali e Medical Humanities C.I. (13 CFU), Farmacologia I Generale e Speciale (12 CFU), Malattie dell'Apparato Locomotore, Fisiatria C.I. (7 CFU), Malattie degli Organi di Senso C.I. (9 CFU), Diagnostica per Immagini C.I. (5 CFU), Tirocinio IV (10 CFU)



5° anno

Neuroscienze C.I. (11 CFU), Pediatria Generale e Specialistica C.I. (7 CFU), Anatomia Patologica (9 CFU), Patologia Sistemica V C.I. (7 CFU), Ostetricia e Ginecologia (4 CFU), Chirurgia Generale C.I. (5 CFU), Specialità Chirurgiche C.I. (5 CFU), Tirocinio V (12 CFU)

6° anno

Medicina Interna C.I. (13 CFU), Emergenze Medico-Chirurgiche ed Anestesiologia C.I. (10 CFU), Materia a scelta (10 CFU), Tirocinio TPV (15 CFU), Prova finale (14 CFU)

"La cura ha una sola regola: che sia fatta in modo efficace e senza dolore"

Galeno



Fisioterapia

L/SNT2 – Corso abilitante alla professione sanitaria di Fisioterapista

Il Corso di laurea in Fisioterapia ha durata triennale e forma professionisti sanitari in grado di operare con autonomia nella prevenzione, cura e riabilitazione delle disfunzioni motorie, cognitive e viscerali in tutte le fasce d'età. Il percorso formativo prevede 180 CFU e integra insegnamenti teorici con un tirocinio clinico professionalizzante di 60 CFU, avviato sin dal primo anno presso strutture sanitarie altamente qualificate. Il tirocinio riveste un ruolo centrale nello sviluppo delle competenze pratiche, relazionali e cliniche, favorendo l'inserimento lavorativo.

Il corso prepara fisioterapisti capaci di rispondere ai bisogni dei pazienti lungo tutto l'arco della vita, operando in team interdisciplinari, promuovendo salute, autonomia e inclusione sociale, con un approccio basato sulle evidenze scientifiche. L'accesso è a numero programmato e avviene tramite superamento di una prova selettiva.

1° anno

Scienze Fisiche e Statistiche (8 CFU), Biologia e Biochimica applicata (12 CFU), Scienze della Prevenzione nei Servizi Sanitari (2 CFU), Fondamenti di Anatomia, Fisiologia ed Istologia (7 CFU), Scienze del Management Sanitario, Psicologia ed Etica sociale (4 CFU), Medicina Fisica e Riabilitativa (7 CFU), Tirocinio formativo professionale I (20 CFU)

2° anno

Inglese scientifico (3 CFU), Patologie dell'Apparato Locomotore e Riabilitazione Fisioterapica (6 CFU), Medicina Clinica e Diagnostica Integrata (6 CFU), Laboratori Professionali (3 CFU), Sistemi di elaborazione delle informazioni per la ricerca sperimentale e Diagnostica per Immagini (8 CFU), Oncologia e Riabilitazione del Paziente Oncologico (7 CFU), Scienze Ostetrico-Ginecologiche Applicate alla Fisioterapia (7 CFU), Tirocinio formativo professionale II (20 CFU)

3° anno

Neurologia e Riabilitazione del Paziente Neurologico (6 CFU), Farmacologia e Scienze Tecniche Mediche Applicate (7 CFU), Aspetti Psicologici, Motori e Tecnico-Sanitari della Riabilitazione (3 CFU), Malattie dell'apparato cardiovascolare (6 CFU), Ulteriori attività (6 CFU), Materia a scelta (6 CFU), Tirocinio formativo professionale III (20 CFU), Prova finale (6 CFU)



Logopedia

L/SNT2 Corso abilitante alla professione sanitaria di logopedista



Il Corso di laurea in Logopedia è un corso abilitante alla professione sanitaria di logopedista e si articola in un percorso triennale di 180 CFU. La formazione integra competenze teoriche, cliniche e pratiche nell'ambito della prevenzione, valutazione e trattamento dei disturbi della comunicazione, del linguaggio, della voce, della deglutizione e dell'apprendimento in età evolutiva, adulta e geriatrica. Il piano di studi prevede insegnamenti di base in ambito biomedico e psicosociale, discipline clinico-specialistiche e insegnamenti professionalizzanti specifici della logopedia. Il tirocinio, attivo sin dal primo anno, si svolge in strutture sanitarie convenzionate, sotto la supervisione di tutor esperti. Il percorso mira a formare professionisti in grado di operare in équipe multidisciplinari, con un approccio evidence-based e centrato sul paziente.

1° anno

Scienze Fisiche e Statistiche (8 CFU), Biologia e Biochimica applicata (12 CFU), Scienze della Prevenzione nei Servizi Sanitari (2 CFU), Fondamenti di Anatomia, Fisiologia ed Istologia (7 CFU), Scienze del Management Sanitario, Psicologia ed Etica sociale (4 CFU), Basi teoriche e cliniche della logopedia (7 CFU), Tirocinio formativo professionale I (20 CFU)

2° anno

Inglese scientifico (3 CFU), Neuroscienze (7 CFU), Scienze Logopediche I (7 CFU), Laboratorio professionale (3 CFU), Scienze logopediche II (9 CFU), Diagnostica per Immagini e informatica (5 CFU), Anestesiologia e assistenza infermieristica (6 CFU), Tirocinio formativo professionale II (20 CFU)

3° anno

Filosofia e teoria dei linguaggi (7 CFU), Glottologia e linguistica (6 CFU), Organi di senso (5 CFU), Scienze pediatriche e pedagogiche (4 CFU), Ulteriori attività formative (6 CFU), Materia a scelta (6 CFU), Tirocinio formativo professionale III (20 CFU), Prova finale (6 CFU)

Infermieristica sedi di Enna e di Caltagirone

L/SNTI Corso di laurea abilitante triennale

Il Corso di laurea in Infermieristica è un corso triennale abilitante a numero programmato, consente l'acquisizione di 180 CFU e prepara alla professione dell'infermiere in ambito sia pubblico che privato, in regime di dipendenza o libero professionale. Il percorso formativo risponde alle nuove esigenze del sistema sanitario delineate dal D.M. 77/2022, formando professionisti capaci di affrontare le sfide attuali con un approccio innovativo, centrato sulla presa in carico globale e personalizzata della persona assistita.

Le discipline affrontate sia di base che caratterizzanti integrano insegnamenti teorici, attività laboratoriali, seminari, studio guidato e un tirocinio clinico progressivo, presente in ogni anno di corso. Ampio spazio è dedicato allo sviluppo di competenze relazionali, educative, tecnico-assistenziali e organizzative, fondamentali per operare efficacemente in équipe multidisciplinari e in contesti assistenziali diversificati. Il corso promuove inoltre la capacità di analizzare criticamente la letteratura scientifica e di applicare le migliori procedure infermieristiche alla pratica professionale. Al centro della formazione resta sempre la persona assistita, fulcro dell'intervento assistenziale infermieristico.

1° anno

Scienze Morfologiche Umane (5 CFU), Chimica e Biochimica, Biologia e Genetica (5 CFU), Scienze della Comunicazione (6 CFU), Fisica, Statistica ed Informatica (6 CFU), Nursing e Metodologia Medica e Chirurgica (9 CFU), Fisiologia (4 CFU), Patologia Generale, Microbiologia e Anatomia Patologica (5 CFU), Tirocinio formativo professionalizzante (20 CFU)

2° anno

Igiene, Bioetica e Sociologia (5 CFU), Infermieristica Medica e Chirurgica (7 CFU), Clinica Medica e Chirurgica (7 CFU), Infermieristica in Area Materno-Infantile (6 CFU), Infermieristica dell'Invecchiamento (5 CFU), Cliniche Specialistiche (6 CFU), Materia a scelta (6 CFU), Tirocinio formativo professionale II (18 CFU)

3° anno

Emergenze Medico-Chirurgiche C.I. (7 CFU), Psichiatria, Neurologia e Salute Mentale C.I. (6 CFU), Ulteriori attività formative (6 CFU), Diritto e Management Sanitario (5 CFU), Scienze della Prevenzione e Sicurezza (6 CFU), Laboratori Professionali (3 CFU), Tirocinio formativo professionale (22 CFU), Prova finale (5 CFU)



Ostetricia

L/SNTI corso abilitante alla professione sanitaria di ostetrica/o



Il Corso di laurea in Ostetricia è un Corso a numero programmato, articolato in tre anni per un totale di 180 CFU. Forma professionisti sanitari competenti nell'assistenza alla donna, alla coppia e al neonato durante le fasi della gravidanza, del parto e del puerperio, in ambito sia fisiologico che patologico. Il percorso formativo integra attività teoriche e pratiche, con lezioni frontali, seminari, studio guidato, laboratori, esercitazioni e un ampio tirocinio clinico svolto in contesti ospedalieri e territoriali. Le discipline di base offrono le fondamenta biologiche, psicologiche e socioculturali per comprendere i fenomeni legati alla salute riproduttiva, mentre quelle caratterizzanti approfondiscono competenze ostetriche, neonatali, preventive ed educative. L'obiettivo del corso è formare professionisti autonomi e responsabili, in grado di gestire il travaglio e il parto in autonomia quando fisiologico, riconoscere tempestivamente le situazioni a rischio e collaborare efficacemente con il team medico in sala parto.

1° anno

Scienze Fisiche e Statistiche (8 CFU), Biologia e Biochimica applicata (12 CFU), Scienze della Prevenzione nei Servizi Sanitari (2 CFU), Fondamenti di Anatomia, Fisiologia ed Istologia (7 CFU), Scienze del Management Sanitario, Psicologia ed Etica sociale (4 CFU), Ginecologia e Ostetricia e Scienze Infermieristiche ostetriche (parte I) (4 CFU), Laboratorio Professionale (3 CFU), Tirocinio formativo professionale I (20 CFU)

2° anno

Inglese scientifico (3 CFU), Scienze Mediche (7 CFU), Pedagogia e Psicologia dello Sviluppo (6 CFU), Diagnostica per Immagini e Informatica (5 CFU), Ginecologia e Ostetricia e Scienze Infermieristiche ostetriche (parte II) (13 CFU), Pediatria generale e Neonatologia (6 CFU), Tirocinio formativo professionale II (20 CFU)

3° anno

Scienze Chirurgiche e oncologiche (6 CFU), Diritto del Lavoro e Medicina Legale (3 CFU), Ginecologia e Ostetricia e Scienze Infermieristiche ostetriche (parte III) (13 CFU), Ulteriori attività (6 CFU), Materia a scelta (6 CFU), Tirocinio formativo professionale III (20 CFU), Prova finale (6 CFU)

Tecniche di fisiopatologia cardiocircolatoria e perfusione cardiovascolare

L/SNT3 corso abilitante alla professione sanitaria di tecnico di fisiopatologia cardiocircolatoria e perfusione cardiovascolare

Il Corso di Studio in Tecniche di fisiopatologia cardiorespiratoria e perfusione cardiovascolare è un percorso triennale, abilitante alla professione sanitaria di Tecnico di Fisiopatologia Cardiocircolatoria e Perfusione Cardiovascolare. Prevede una formazione teorico-pratica altamente specialistica, focalizzata sulla circolazione extracorporea, la cardiocirurgia e la terapia intensiva cardiovascolare. Il tirocinio professionalizzante si svolge in strutture accreditate, tra cui cardiocirurgie, cardiologia con UTIC, emodinamica prevedendo l'utilizzo di tecnologie avanzate.

I laureati acquisiscono competenze tecniche, cliniche, etiche e relazionali per operare in equipe multidisciplinari e garantire qualità e sicurezza nelle procedure cardiovascolari. Il corso prepara all'inserimento in ambito pubblico e privato, nella perfusione extracorporea, nell'assistenza meccanica al circolo, nella diagnostica funzionale e nella ricerca. Un'opportunità strategica in un settore altamente tecnologico e in costante evoluzione.

1° anno

Scienze Fisiche e Statistiche (8 CFU), Biologia e Biochimica applicata (12 CFU), Scienze della Prevenzione nei Servizi Sanitari (2 CFU), Fondamenti di Anatomia, Fisiologia ed Istologia (7 CFU), Scienze del Management Sanitario, Psicologia ed Etica sociale (4 CFU), Scienze Tecniche Mediche Applicate I e Laboratorio professionale (7 CFU), Tirocinio formativo professionale I (20 CFU)

2° anno

Inglese scientifico (3 CFU), Farmacologia e Malattie Infettive (4 CFU), Patologia Sistemática I (10 CFU), Patologia Sistemática II (7 CFU), Cardiocirurgia I (5 CFU), Diagnostica per Immagini e Informatica (5 CFU), Scienze Tecniche Mediche Applicate II (6 CFU), Tirocinio formativo professionale II (20 CFU)

3° anno

Patologia Sistemática III (8 CFU), Emergenze medico-chirurgiche (3 CFU), Cardiocirurgia II (6 CFU), Scienze Tecniche Mediche Applicate III (5 CFU), Ulteriori attività (6 CFU), Materia a scelta (6 CFU), Tirocinio formativo professionale III (10 CFU), Tirocinio formativo professionale III (10 CFU), Prova finale (6 CFU)

Tecniche di laboratorio biomedico

L/SNT2 corso abilitante alla professione sanitaria di tecnico di laboratorio biomedico

Il Corso di Studio in Tecniche di Laboratorio Biomedico è un percorso triennale, altamente specialistico, volto a formare professionisti qualificati nell'ambito dei servizi di diagnostica di laboratorio. Il curriculum formativo è incentrato su diversi ambiti della Medicina di laboratorio con un focus innovativo alla Medicina di precisione e alla Medicina di genere.

Gli studenti acquisiranno, inoltre, conoscenze di management sanitario e svilupperanno abilità tecniche, etiche e comunicative, essenziali per garantire accuratezza e rispetto delle normative di sicurezza. Unitamente al percorso didattico-teorico, il Corso prevede un'attività formativa pratica professionalizzante con l'utilizzo di metodologie scientifiche rigorose e tecnologie innovative volte a garantire assistenza sanitaria di qualità.

Al termine del percorso di studi, il laureato sarà in grado di operare in Istituti sanitari, pubblici e privati, operanti nei settori della ricerca e della diagnostica in ambito sanitario. Il Corso di studio, abilitante alla professione sanitaria di Tecnico di Laboratorio Biomedico, rappresenta un punto di accesso strategico in un settore in continua evoluzione e caratterizzato da una crescente domanda di professionisti altamente qualificati.

1° anno

Scienze Fisiche e Statistiche (8 CFU), Biologia e Biochimica applicata (12 CFU), Scienze della Prevenzione nei Servizi Sanitari (2 CFU), Fondamenti di Anatomia, Fisiologia ed Istologia (7 CFU), Scienze del Management Sanitario, Psicologia ed Etica sociale (4 CFU), Scienze Tecniche di Medicina e di Laboratorio e Biologia Molecolare (7 CFU), Tirocinio formativo professionale I (20 CFU)

2° anno

Inglese scientifico (3 CFU), Patologia Generale e Fisiopatologia (6 CFU), Biochimica Clinica e Biologia Molecolare Clinica (5 CFU), Anatomia Patologica e Metodologie Diagnostiche (8 CFU), Patologia Clinica e Patologia Molecolare (8 CFU), Sistemi di elaborazione delle informazioni per la ricerca sperimentale e Diagnostica per Immagini (5 CFU), Microbiologia e Metodologie diagnostiche (5 CFU), Tirocinio formativo professionale II (20 CFU)

3° anno

Patologia Sistemática I (6 CFU), Farmacotossicologia e Metodologie Diagnostiche (4 CFU), Patologia Sistemática II (6 CFU), Diagnostica specialistica di genere (6 CFU), Ulteriori attività (6 CFU), Materia a scelta (6 CFU), Tirocinio formativo professionale III (20 CFU), Prova finale (6 CFU)



Tecniche di radiologia medica, per immagini e radioterapia

L/SNT3 corso abilitante alla professione sanitaria di Tecnico di radiologia medica

Il corso di laurea in Tecniche di Radiologia Medica per Immagini e Radioterapia è un corso accademico triennale che forma professionisti competenti e capaci di operare con precisione nei diversi ambiti della diagnostica per immagini, della medicina nucleare e della radioterapia. Questo percorso di studi combina una solida base teorica con una ricca esperienza pratica altamente qualificata che consentirà di affrontare con sicurezza le sfide professionali della medicina moderna. Gli studenti acquisiranno competenze essenziali nella gestione delle immagini mediche, nel rispetto delle normative sulla protezione dei dati e nella sicurezza dei pazienti. Il piano di studi include anche materie fondamentali come anatomia, fisiologia e patologia, essenziali per comprendere i contesti clinici in cui le tecniche radiologiche vengono applicate. La formazione è, inoltre, arricchita da attività che consentono di acquisire conoscenze e competenze nelle moderne tecnologie applicate alle immagini radiologiche.

1° anno

Scienze Fisiche e Statistiche (8 CFU), Biologia e Biochimica applicata (12 CFU), Scienze della Prevenzione nei Servizi Sanitari (2 CFU), Fondamenti di Anatomia, Fisiologia ed Istologia (7 CFU), Scienze del Management Sanitario, Psicologia ed Etica sociale (4 CFU), Apparecchiature I (4 CFU), Gestione delle urgenze e Mezzi di contrasto (3 CFU), Tirocinio formativo professionale I (20 CFU)

2° anno

Inglese scientifico (3 CFU), Apparecchiature II (7 CFU), Radiodiagnostica I (4 CFU), Radiodiagnostica II (6 CFU), Medicina Nucleare (5 CFU), Radioterapia (6 CFU), Tomografia I (6 CFU), Laboratorio Professionale (3 CFU), Tirocinio formativo professionale II (20 CFU)

3° anno

Neuroradiologia (6 CFU), Tomografia II (8 CFU), Elaborazione delle Immagini e Intelligenza Artificiale (3 CFU), Tomografia III (5 CFU), Ulteriori attività (6 CFU), Materia a scelta (6 CFU), Tirocinio formativo professionale III (20 CFU), Prova finale (6 CFU)

Scienze infermieristiche ed ostetriche

- Profilo infermieristico -

LM/SNT-1 Corso di laurea magistrale di durata biennale

Il Corso di laurea magistrale in Scienze Infermieristiche e Ostetriche (LM/SNT-1) forma professionisti con competenze avanzate nell'assistenza, gestione, ricerca e formazione. Il biennio prevede 120 CFU tra insegnamenti teorici (management, ricerca, statistica), laboratori, tirocini presso strutture sanitarie e una tesi finale su temi innovativi. Il programma promuove la mobilità internazionale per sviluppare una visione globale. L'accesso è riservato a laureati triennali in L/SNT-1 o titoli equivalenti, previa verifica dei requisiti e superamento di una prova selettiva. I laureati trovano impiego in aziende sanitarie, ospedali, enti di ricerca e università. Il corso offre una base per proseguire con master di II livello o dottorati. L'approccio interdisciplinare e l'attenzione all'innovazione rendono questo percorso essenziale per affrontare le sfide del sistema sanitario e guidare il cambiamento.

1° anno

Discipline statistiche ed informatiche per la ricerca scientifica C.I. (7 CFU), Discipline relazionali, psicosociali e culturali C.I. (10 CFU), Programmazione e sviluppo dei servizi sanitari C.I. (6 CFU), Discipline del management sanitario C.I. (10 CFU), Leadership e gestione delle risorse umane in sanità C.I. (6 CFU), Laboratori professionali (3 CFU), Materia a scelta (6 CFU), Tirocinio formativo di Ricerca (7 CFU), Tirocinio formativo di Management (5 CFU)

2° anno

Metodologie di ricerca applicata per le scienze infermieristiche C.I. (9 CFU), Problemi di salute prioritari e gestione della complessità assistenziale C.I. (10 CFU), Metodologie educative e formative per la didattica nelle scienze infermieristiche C.I. (6 CFU), Qualità dei servizi, rischio clinico e sicurezza delle cure C.I. (8 CFU), Lingua inglese (3 CFU), Tirocinio formativo di Ricerca (13 CFU), Tirocinio formativo di Formazione (5 CFU), Prova finale (6 CFU)



Il Corso mira a formare professionisti pronti ad inserirsi nei vari settori del mercato economico e finanziario

Economia e management

L-18 R Corso di laurea triennale

Il Corso di laurea triennale in Economia e Management è di riconosciuto prestigio nazionale. Nell'ambito delle attività didattiche è dato ampio spazio agli incontri con esponenti di primo piano della finanza, dell'economia, del mondo della produzione e del management aziendale. Il corso è tenuto da docenti di ruolo dell'Ateneo ai quali si affiancano professori provenienti da altre prestigiose Università italiane e straniere. Il corso mira a formare professionisti in grado di spendere la propria preparazione in un contesto socio-economico sempre più complesso e pronti ad inserirsi nei vari settori del mercato economico e finanziario. Oltre a quelli di base, gli insegnamenti caratterizzanti riguardano: il marketing, l'imprenditorialità e il business planning, l'economia comportamentale. Nell'Università di Enna gli studenti che si laureano in Economia e Management possono, se lo desiderano, proseguire gli studi fino alla Laurea magistrale.

1° anno

Economia politica (9 CFU), Contabilità e bilanci delle imprese (9 CFU), Economia aziendale (9 CFU), Sistemi di elaborazione delle informazioni (6 CFU), Metodi matematici e statistica per l'economia (12 CFU), Elementi di diritto (9 CFU), Lingua straniera - lingua Inglese (6 CFU)

2° anno

Imprenditorialità e business planning (6 CFU), Organizzazione aziendale (12 CFU), Scienza delle finanze e Politica economica (12 CFU), Processi decisionali ed economia comportamentale (6 CFU), Marketing e strategie d'impresa (12 CFU), Diritto commerciale (6 CFU), Inglese per le scienze economico-aziendali (6 CFU)

3° anno

Statistica economica (6 CFU), Economia degli intermediari finanziari (6 CFU), Economia e politica industriale (12 CFU), Economia dello sviluppo locale (6 CFU), Diritto tributario (6 CFU), Stage (4 CFU), Materia a scelta (12 CFU), Tirocinio formativo e di orientamento (4 CFU), Prova finale (4 CFU)

Economia e direzione delle imprese

LM-77 R Corso di laurea magistrale di durata biennale

Il Corso di laurea magistrale di durata biennale in Economia e Direzione delle Imprese mira a favorire lo sviluppo di competenze professionali e di ricerca in ambito aziendale. Il Corso forma laureati/e con solide basi teoriche e metodologiche per la direzione o il controllo di gestione di enti ed aziende. L'accesso rappresenta il naturale proseguimento di una laurea di primo livello in ambito economico o aziendale, ma non è precluso ad altri percorsi formativi, dopo aver colmato le carenze nei settori caratterizzanti. L'offerta formativa prevede lo studio, a un livello approfondito, delle discipline economico-aziendali e, in particolare, dei sistemi di reporting per la sostenibilità aziendale e della gestione delle risorse umane. Sono programmate anche specifiche discipline per le analisi economiche e le scienze matematico-statistiche a supporto delle decisioni aziendali.

La preparazione in tale area è integrata da un insegnamento sui processi di internazionalizzazione e di innovazione delle imprese, che offre agli studenti e alle studentesse l'opportunità di analizzare in chiave economica, su scala globale, gli effetti del cambiamento tecnologico. Completano l'offerta formativa le discipline giuridiche e le attività affini. Particolare rilievo nella formazione degli studenti e delle studentesse è attribuito allo sviluppo delle c.d. soft skills, competenze molto richieste dai contesti professionali e del mercato del lavoro.

1° anno

Management dei sistemi aziendali complessi (6 CFU), Gestione delle risorse umane (9 CFU), Analisi Economiche (9 CFU), Statistica aziendale (6 CFU), Valutazioni e decisioni finanziarie (6 CFU), Economia digitale e ICT per l'impresa (6 CFU), Ulteriori conoscenze linguistiche (6 CFU), Stage (8 CFU), Tirocinio formativo e di orientamento (4 CFU)

2° anno a scelta tra i seguenti curriculum

Curriculum in Gestione e consulenza aziendale

Revisione aziendale (6 CFU), Internazionalizzazione e innovazione delle imprese (9 CFU), Sistemi di reporting per la sostenibilità (6 CFU), Tecniche di comunicazione e soft skills (6 CFU), Diritto del lavoro e delle relazioni industriali (6 CFU), Materia a scelta (9 CFU), Prova finale (18 CFU)

Curriculum in Marketing

Marketing Digitale (9 CFU), Internazionalizzazione e innovazione delle imprese (6 CFU), Analisi di mercato (6 CFU), Tecniche di comunicazione e soft skills (6 CFU), Diritto industriale (6 CFU), Materia a scelta (9 CFU), Prova finale (18 CFU)

Curriculum in Management delle PP.AA.

Diritto del lavoro delle PP.AA. (6 CFU), Programmazione e controllo delle PP.AA. (6 CFU), Policy evaluation (9 CFU), Tecniche di comunicazione e soft skills (6 CFU), Economia e management delle PP.AA. (6 CFU), Materia a scelta (9 CFU), Prova finale (18 CFU)



Giurisprudenza

Tre diversi percorsi formativi per meglio rispondere alle esigenze del mondo del lavoro

LMG/01 R Corso di laurea magistrale a ciclo unico di durata quinquennale

Il piano di studi per il conseguimento della laurea in Giurisprudenza si presenta come uno dei più innovativi a livello nazionale. Dà la possibilità di scelta tra tre curriculum, che intendono ridurre la distanza tra formazione universitaria e competenze richieste dal mondo del lavoro, proponendo un giusto equilibrio tra "sapere" e "fare".

- Professioni legali, per chi vuole intraprendere le carriere "classiche" legate alla formazione giuridica (avvocato, magistrato, notaio, pubblica amministrazione, ecc.).
- Transnazionale, rivolto alla carriera nelle istituzioni nazionali, europee e internazionali, con particolare approfondimento degli studi di diritto comparato e internazionale.
- Giurista d'impresa, per chi cerca una formazione rivolta all'approfondimento del diritto nel mondo aziendale (compliance, protezione dei dati, prevenzione della corruzione, sicurezza informatica, ecc.).

La formazione post-lauream prevede la possibilità di iscriversi alla "Scuola di Specializzazione per le Professioni Legali della Sicilia Centrale", il cui titolo finale è riconosciuto per la partecipazione ai concorsi di Magistratura e Notariato, nonché per l'abilitazione alla Avvocatura.

Altro strumento di formazione post-lauream è il Dottorato di Ricerca in Scienze Economiche, Aziendali e Giuridiche che assicura l'ulteriore arricchimento scientifico del curriculum, costituendo prestigioso titolo accademico, rilevante anche ai fini della partecipazione ai bandi di concorso presso la Pubblica Amministrazione.

1° anno

Economia politica (9 CFU), Istituzioni di diritto privato I (9 CFU), Diritto costituzionale (14 CFU), Filosofia del diritto (9 CFU), Politica e scienza del diritto nell'antica Roma (6 CFU), Intelligenza artificiale e Diritto (6 CFU), Lingua inglese (6 CFU)

2° anno

Diritto amministrativo (12 CFU), Istituzioni di diritto privato II (9 CFU), Giustizia costituzionale (6 CFU), Diritto dell'Unione europea (9 CFU), Diritto pubblico comparato (6 CFU), Diritto romano (9 CFU), Storia del diritto medioevale, moderno e contemporaneo (10 CFU)

Curriculum professioni legali

3° anno

Diritto internazionale (9 CFU), Diritto civile (6 CFU), Diritto processuale civile e ADR (14 CFU), Diritto commerciale e della crisi d'impresa (14 CFU), Economia dell'impresa e dei contratti (6 CFU), Diritto del lavoro (12 CFU)

4° anno

Diritto tributario (12 CFU), Diritto processuale penale (14 CFU), Diritto penale (15 CFU), Diritto privato comparato (6 CFU), Giustizia amministrativa e rito degli appalti pubblici (6 CFU), Legal Clinic (3 CFU), Psicologia sociale e giuridica (6 CFU)

5° anno

Metodi per le statistiche giudiziarie (6 CFU), Deontologia forense (3 CFU), Attività formativa: Laboratorio di redazione di atti giuridici (3 CFU), Diritto di famiglia e delle persone minori d'età (6 CFU), Diritto degli enti locali, urbanistico e dell'ambiente (6 CFU), Materia a scelta (12 CFU), Tirocini formativi e di orientamento (max 1 CFU per anno) (3 CFU), Prova finale (18 CFU)

Curriculum transnazionale

3° anno

Diritto internazionale (9 CFU), Diritto cinese dei contratti e dei commerci (6 CFU), Diritto processuale civile e ADR (14 CFU), Diritto commerciale e della crisi d'impresa (14 CFU), Economia dell'impresa e dei contratti (6 CFU), Diritto del lavoro (12 CFU)

4° anno

Diritto tributario (12 CFU), Diritto processuale penale (14 CFU), Diritto penale (15 CFU), Diritto privato comparato (6 CFU), Giustizia amministrativa e rito degli appalti pubblici (6 CFU), Legal Clinic (3 CFU), Psicologia sociale e giuridica (6 CFU)

5° anno

Metodi per le statistiche giudiziarie (6 CFU), Workshop: scenari di crisi e conflitti internazionali (3 CFU), Diritto privato dell'innovazione digitale (6 CFU), Diritto dei Paesi islamici (6 CFU), Materia a scelta (12 CFU), Tirocini formativi e di orientamento (max 1 CFU per anno) (6 CFU), Prova finale (18 CFU)

Curriculum giurista d'impresa

3° anno

Diritto internazionale (9 CFU), Economia aziendale (6 CFU), Diritto processuale civile e ADR (14 CFU), Diritto commerciale e della crisi d'impresa (14 CFU), Economia dell'impresa e dei contratti (6 CFU), Diritto del lavoro (12 CFU)

4° anno

Diritto tributario (12 CFU), Diritto processuale penale (14 CFU), Diritto penale (15 CFU), Diritto privato comparato (6 CFU), Organizzazione aziendale (6 CFU), Legal Clinic (3 CFU), Psicologia sociale e giuridica (6 CFU)

5° anno

Metodi per le statistiche giudiziarie (6 CFU), Laboratorio di Diritto tributario dell'impresa (3 CFU), Diritto privato dell'innovazione digitale (6 CFU), Diritto degli enti locali, urbanistico e dell'ambiente (6 CFU), Materia a scelta (12 CFU), Tirocini formativi e di orientamento (max 1 CFU per anno) (6 CFU), Prova finale (18 CFU)

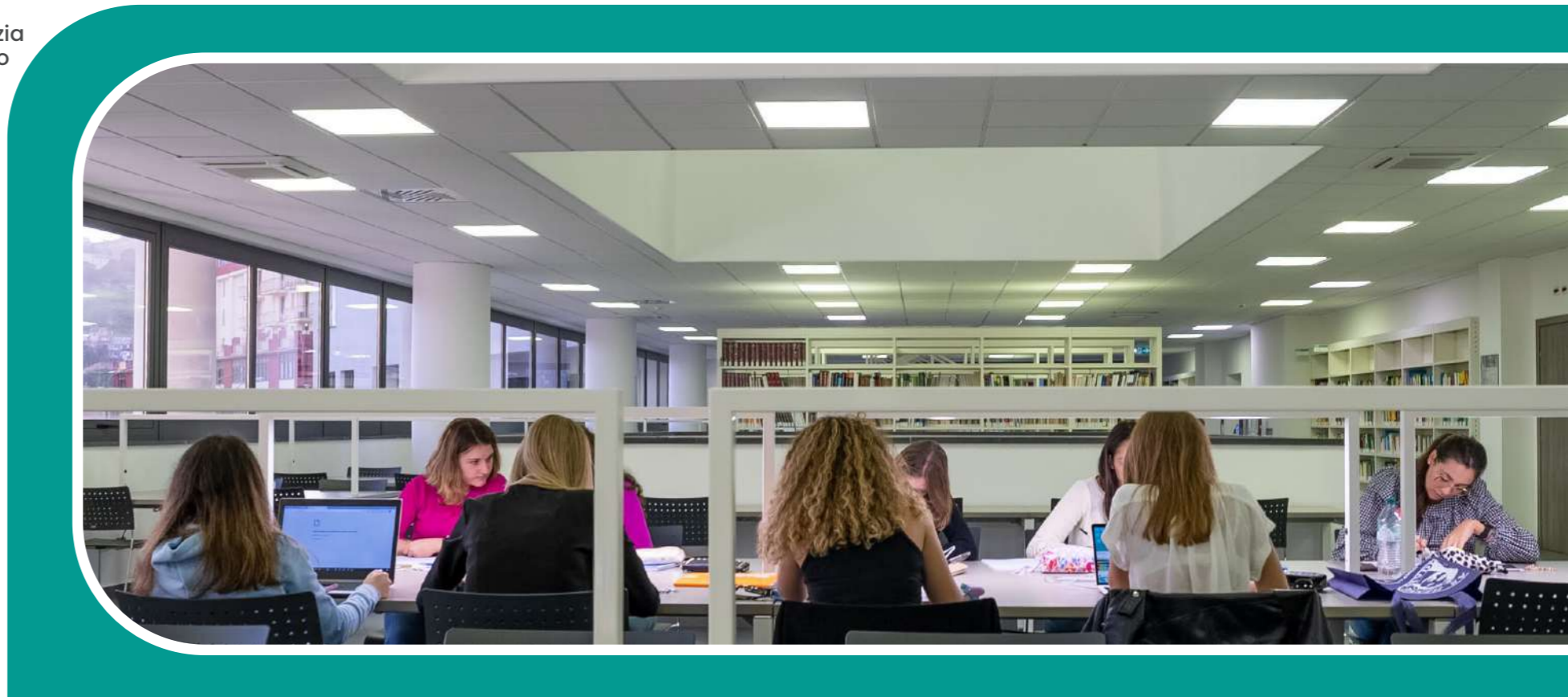

Scienze politiche e delle relazioni internazionali

Il Corso fornisce una formazione multidisciplinare per l'analisi e la conoscenza dei contesti internazionali

L-36 R Corso di laurea triennale

Il Corso di laurea triennale in Scienze Politiche e delle Relazioni Internazionali intende formare laureati dalla preparazione multidisciplinare su temi e dinamiche globali di pressante attualità e sviluppo futuro. Il Corso è indirizzato all'analisi e alla conoscenza dei contesti internazionali e delle relazioni tra Paesi ed è caratterizzato da specifici insegnamenti, in particolare al secondo e al terzo anno, particolarmente innovativi nella conoscenza che offrono delle istituzioni, dei sistemi, delle economie e delle società.

Al terzo anno il percorso si struttura in due curricula a scelta dello studente, uno politico-internazionale e l'altro giuridico-internazionale. La laurea forma esperti in affari esteri e relazioni internazionali ed esperti della sicurezza destinati a lavorare all'interno di enti, amministrazioni e istituzioni nazionali, europee e internazionali, sia pubbliche che private, oltre che nel terzo settore, nel mondo della comunicazione e nel campo della ricerca. La formazione del Corso di laurea consente di conseguire le conoscenze di base per proseguire gli studi magistrali in Italia e all'estero nell'area delle scienze politiche e delle relazioni internazionali, delle scienze sociali, del diritto e dell'economia che sono anche prodromici a un futuro accesso alle carriere internazionali, inclusa quella diplomatica.

1° anno

Storia del mondo contemporaneo (12 CFU), Scienza politica (8 CFU), Teoria dei sistemi giuridici statali (8 CFU), Diritto dell'Unione Europea e azione esterna (6 CFU), Economia politica (8 CFU), Idoneità di lingua inglese (6 CFU), Sociologia generale, politica e della globalizzazione (12 CFU)

2° anno

Politica comparata (12 CFU), Diritto e giustizia internazionale (8 CFU), Metodi quantitativi per la ricerca sociale (6 CFU), Storia delle relazioni internazionali (12 CFU), Globalizzazione, imprese e mercati (6 CFU), Inglese per le scienze politiche e sociali (6 CFU), Geopolitica (6 CFU), Tirocini formativi e di orientamento (4 CFU)

3° anno Curriculum politico internazionale

Intelligenza artificiale e cybersicurezza (6 CFU), Diplomazia e organizzazioni internazionali (6 CFU), Politica economica internazionale (6 CFU), Storia e istituzioni dei paesi islamici (6 CFU), Storia dell'Asia orientale (6 CFU), Storia e istituzioni dell'integrazione europea (8 CFU), Stage (3 CFU), Materia a scelta (12 CFU), Tirocini formativi e di orientamento (1 CFU), Prova finale (6 CFU)

3° anno Curriculum giuridico internazionale

Intelligenza artificiale e cybersicurezza (6 CFU), Diplomazia e organizzazioni internazionali (6 CFU), Politica economica internazionale (6 CFU), Uguaglianza di genere, diritti e rule of law (6 CFU), Cooperazione giudiziaria internazionale (6 CFU), Diritto comparato della globalizzazione (8 CFU), Stage (3 CFU), Materia a scelta (12 CFU), Tirocini formativi e di orientamento (1 CFU), Prova finale (6 CFU)



Scienze del movimento e dello sport

L-22 R Corso di laurea triennale

Il Corso di laurea in Scienze del movimento e dello sport prepara alla professione di chinesiologo di base. Il relativo piano di studi supporta l'apprendimento di conoscenze, competenze e abilità nella progettazione e nella conduzione sia di programmi di attività motoria, fitness e esercizio fisico per il mantenimento e il miglioramento della forma fisica, sia di protocolli per l'allenamento sportivo giovanile. In ogni anno accademico sono previste attività formative tecnico-pratiche, molte delle quali a scelta dello studente, dedicate a discipline motorie e sportive, tra cui pilates, fitness in sala pesi, calcio, tennis, nuoto e padel. Il percorso formativo è completato da insegnamenti di ambito sociologico, psicologico, pedagogico, medico-clinico ed economico-giuridico, assicurando così una preparazione multidisciplinare. Durante il percorso formativo, gli studenti potranno accedere a percorsi federali dedicati all'acquisizione di brevetti tecnici, come personal trainer e istruttore di atletica leggera, e dopo l'acquisizione della laurea potranno inoltre proseguire i propri studi in un corso di laurea magistrale, come quello in "Scienze dell'esercizio fisico per il benessere" presente all'interno della stessa Università

1° anno

Anatomia umana (12 CFU), Fondamenti del movimento umano (9 CFU), Psicologia generale e dello sport (9 CFU), Didattica, valutazione e ricerca educativa (12 CFU), Fondamenti dell'allenamento sportivo (12 CFU), Informatica per l'analisi performativa (6 CFU)

2° anno

Biochimica dell'attività motoria (6 CFU), Controllo motorio e apprendimento (12 CFU), Diritto dello sport (6 CFU), Fisiologia dell'esercizio fisico (9 CFU), Biomeccanica, allenamento funzionale e sport individuali (12 CFU), Sociologia del benessere e degli stili di vita (6 CFU), Ulteriori competenze linguistiche (3 CFU), Tirocinio I (6 CFU)

3° anno

Attività motoria e fitness (12 CFU), Medicina dello sport (6 CFU), Sport di squadra e valutazione funzionale (12 CFU), Malattie dell'apparato locomotore (6 CFU), Economia delle organizzazioni sportive (6 CFU), Materia a scelta (12 CFU), Tirocinio II (3 CFU), Prova finale (3 CFU)

Scienze dell'esercizio fisico per il benessere

LM-67 R Corso di laurea magistrale di durata biennale

Il Corso di laurea magistrale in Scienze dell'esercizio fisico per il benessere mira a formare professionisti chinesiologi con competenze orientate sia alla prevenzione delle patologie e alla promozione della salute, sia all'adozione di stili di vita sani in contesti scolastici. A partire dal secondo anno, il Corso offre la possibilità di scegliere tra due indirizzi specialistici. Il primo si concentra sull'acquisizione di competenze avanzate per la progettazione e la gestione di programmi di esercizio fisico rivolti a diverse fasce di popolazione, al fine di prevenire patologie e migliorare la qualità della vita. Il secondo indirizzo è orientato all'insegnamento e alla promozione dell'attività fisica all'interno del contesto educativo. Gli studenti acquisiranno competenze per favorire l'adozione di stili di vita attivi, integrare le scienze motorie nei programmi scolastici e progettare attività didattiche e formative inclusive. Il Corso prevede tirocini presso enti esterni e strutture convenzionate con l'Università, che permettono agli studenti di sviluppare competenze pratiche e operative direttamente spendibili nel mondo del lavoro.

1° anno

Sociologia della salute e della comunicazione (6 CFU), Teoria e metodologia dell'allenamento sportivo adattato (9 CFU), Psicomotricità e attività motorie adattate (9 CFU), Pedagogia dell'inclusione (6 CFU), Patologie cardio-respiratorie ed endocrino-metaboliche C.I. (9 CFU), Patologie osteo-articolari e neurologiche C.I. (8 CFU), Esercizio fisico per il benessere e metodologia della ricerca (9 CFU), Ulteriori competenze linguistiche Livello B2 (3 CFU)

2° anno – curriculum Movimento e Scuola

Progettazione educativa e didattica C.I. (9 CFU), Educazione motoria e sportiva C.I. (12 CFU), Attività sportive adattate (6 CFU), Analisi del movimento e della prestazione C.I. (12 CFU), Materia a scelta (9 CFU), Tirocinio pratico (7 CFU), Prova finale (6 CFU)

2° anno – curriculum Sport e Salute

Psicologia della disabilità in età evolutiva (6 CFU), Palestre della Salute C.I. (12 CFU), Attività sportive adattate (9 CFU), Analisi del movimento e della prestazione C.I. (12 CFU), Materia a scelta (9 CFU), Tirocinio pratico (7 CFU), Prova finale (6 CFU)



Scienze e tecniche psicologiche

L-24 R Corso di laurea triennale



Il Corso di laurea in Scienze e Tecniche Psicologiche prepara alla professione di dottore in tecniche psicologiche per i servizi alla persona e alla comunità e per i contesti sociali, organizzativi e del lavoro. Il Corso integra una solida preparazione teorica con attività pratiche, esercitazioni, laboratori e tirocini presso strutture convenzionate, favorendo l'applicazione concreta delle conoscenze e competenze acquisite e garantendo l'accesso alla laurea magistrale abilitante alla professione di psicologo. Seminari, workshop e incontri tematici arricchiscono ulteriormente la formazione culturale e professionale degli studenti. Al terzo anno, gli studenti potranno inoltre scegliere fra tre percorsi curriculari: (a) clinico e di comunità, (b) psicologia applicata, (c) neurosviluppo e bisogni educativi speciali. Gli studenti potranno quindi approfondire la propria formazione in ambito psicologico in base agli interessi personali e professionali sviluppati nei primi due anni. Al termine del triennio, è possibile sostenere l'Esame di Stato per l'iscrizione alla Sezione B dell'Albo degli Psicologi, mentre per l'accesso alla sezione A è necessaria la laurea magistrale, anch'essa conseguibile presso l'Università.

1° anno

Psicologia generale (12 CFU), Pedagogia della relazione di cura (6 CFU), Psicologia sociale (9 CFU), Sofferenza e cura nella mitologia greca (6 CFU), Psicologia dello sviluppo (9 CFU), Psicologia dinamica (9 CFU), Psicometria (9 CFU)

2° anno

Psicologia della personalità (9 CFU), Sociologia generale (6 CFU), Fondamenti di psicobiologia (9 CFU), Metodologia della ricerca psicologica e competenze informatiche (9 CFU), Psicopatologia e psicodiagnostica (12 CFU), Psicologia del lavoro con elementi di psicologia ambientale (9 CFU), Inglese (6 CFU)

3° anno – Percorso clinico e di comunità

Teoria e tecniche dei test (6 CFU), Teorie e tecniche del colloquio (6 CFU), Psicologia clinica (6 CFU), Psicotraumatologia (6 CFU), Psicologia dei gruppi e della comunità (9 CFU), Materia a scelta (12 CFU), Tirocinio pratico valutativo (10 CFU), Prova finale (5 CFU)

3° anno – Percorso di psicologia applicata

Teorie e tecniche dei test (6 CFU), Teorie e tecniche del colloquio (6 CFU), Neuroscienze cognitive (6 CFU), Cognizione e tecnologie del neurosviluppo (9 CFU), Strumenti di valutazione psicologica (6 CFU), Materia a scelta (12 CFU), Tirocinio (10 CFU), Prova finale (5 CFU)

3° anno – Percorso neurosviluppo e bisogni educativi speciali

Teorie e tecniche dei test (6 CFU), Teorie e tecniche del colloquio (6 CFU), Psicologia della disabilità e dello sviluppo (9 CFU), Principi del neurosviluppo + laboratorio (6 CFU), Didattica e pedagogia speciale (6 CFU), Materia a scelta (12 CFU), Tirocinio (10 CFU), Prova finale (5 CFU)

Psicologia clinica

LM-51 R Corso di laurea magistrale di durata biennale

Il Corso di laurea magistrale in Psicologia clinica consente di acquisire un'avanzata preparazione in più ambiti teorici, progettuali e operativi della psicologia clinica, nonché la capacità di stabilire le caratteristiche rilevanti di persone, gruppi, organizzazioni e di valutarle con gli adeguati metodi psicologici (test, intervista, osservazione, etc.). Inoltre, consente di acquisire sia la capacità di progettare interventi relazionali e di gestire interazioni conformi alle esigenze, sia la capacità di valutare la qualità, l'efficacia e l'appropriatezza degli interventi, nonché di esercitare una piena autonomia professionale e di lavorare in modo collaborativo. Il Corso è abilitante alla professione di psicologo, e pertanto i laureati del Corso, previa iscrizione alla Sezione A dell'Albo degli Psicologi, potranno svolgere le attività dello psicologo, assumendo anche funzioni di elevata responsabilità nelle organizzazioni e nei servizi diretti alla persona, ai gruppi, alle comunità (scuola, sanità, pubblica amministrazione, aziende). L'offerta formativa prevede due indirizzi, per cui è possibile conseguire la laurea magistrale in Psicologia dell'intervento clinico e in Psicologia criminologica.

1° anno

Tecniche di assessment psicologico (9 CFU), Psicologia dello sviluppo tipico e atipico (9 CFU), Dinamiche del funzionamento mentale e processi psicopatologici (9 CFU), Psicodiagnostica clinica con elementi di psicoterapia (9 CFU), Psichiatria con elementi di psicofarmacologia (6 CFU), Lingua inglese (6 CFU), materia a scelta (12 CFU)

2° anno - Indirizzo di psicologia dell'intervento clinico

Neuropsicologia dell'intervento clinico (9 CFU), Fattori di rischio e di protezione nello sviluppo (6 CFU), Clinica psicodinamica (6 CFU), Psicologia dell'emergenza e della salute (6 CFU), Fondamenti epistemologici e metodi per la ricerca psicosociale (6 CFU), Tirocinio pratico valutativo (20 CFU), Prova finale (7 CFU)

2° anno - Indirizzo di psicologia criminologica

Psicologia della memoria e della testimonianza (9 CFU), Personalità e sviluppo antisociale (6 CFU), Psicologia criminologica e giuridico-forense (6 CFU), Psicopatologia forense (6 CFU), Diritto penale e penitenziario (6 CFU), Tirocinio pratico valutativo (20 CFU), Prova finale (7 CFU)



Servizio sociale nei contesti disagiati e criminogeni

L-39 R Corso di laurea triennale

Il Corso di laurea in Servizio sociale nei contesti disagiati e criminogeni prepara alla professione di assistente sociale che organizza e implementa servizi e interventi di prevenzione, sostegno e recupero di persone, famiglie, gruppi e comunità in contesti disagiati e criminogeni. Il Corso prevede un biennio formativo comune e due indirizzi formativi tra cui scegliere al terzo anno. Il primo prepara specificamente alla promozione di processi sociali orientati a mobilitare, attivare e potenziare le risorse, le competenze, le abilità e le conoscenze per il miglioramento del benessere individuale e collettivo; il secondo prepara specificamente all'uso professionale della rete, delle tecnologie dell'informazione e della comunicazione, all'accesso e alla gestione dei sistemi informativi. L'assistente sociale può trovare occupazione presso il Ministero della Giustizia e le sue strutture giudiziarie (Giudice onorario del Tribunale per i Minorenni e di sorveglianza, Consigliere onorario della Sezione Minorenni delle Corti di Appello, Istituti Penitenziari), il Ministero dell'Interno (Prefettura), l'Azienda Sanitaria Provinciale (Presidio ospedaliero, Consultorio familiare, Servizio per le tossicodipendenze), gli Enti Locali (Comuni, Province) nonché le organizzazioni del privato sociale (cooperative sociali, comunità per minori, anziani, soggetti con patologie mentali, tossicodipendenti, immigrati).

1° anno

Politiche sociali e politica locale (6 CFU), Crimini, vittime e trattamento penitenziario (9 CFU), Pedagogia delle marginalità e della devianza (6 CFU), Principi e fondamenti del servizio sociale (9 CFU), Diritto del Terzo settore e dei Servizi Sociali (9 CFU), Metodologia e tecniche del servizio sociale (9 CFU), Materia a scelta (12 CFU)

2° anno

Sociologia e ricerca sociale (9 CFU), Metodi quantitativi per il servizio sociale (6 CFU), Organizzazione del Servizio sociale (9 CFU), Diritto pubblico (6 CFU), Diritto di famiglia e tutele penali (9 CFU), Psicologia clinica e criminologica (6 CFU), Sviluppo atipico, rieducazione e prevenzione del disagio (6 CFU), Tirocinio (9 CFU)

3° anno – Curriculum Empowerment sociale

Sociologia dei gruppi (6 CFU), Psicologia sociale e giuridica (6 CFU), Community social work (6 CFU), Mediazione sociale (6 CFU), Psichiatria (6 CFU), Criminalità, prevenzione e giustizia di comunità (9 CFU), Conoscenza lingua straniera (6 CFU), Laboratorio "Scrittura delle relazioni professionali" (2 CFU), Laboratorio "Tecniche del colloquio professionale" (1 CFU), Tirocinio (9 CFU), Prova finale (3 CFU)

3° anno – Curriculum Digital social work

ICT e tecnologie digitali assistive (9 CFU), Sanità pubblica e tele-assistenza (6 CFU), Educazione alla comunicazione digitale (6 CFU), Processi di digitalizzazione e sistemi informativi nel servizio sociale (6 CFU), Psicologia sociale e giuridica (6 CFU), Sociologia dei gruppi (6 CFU), Conoscenza lingua straniera (6 CFU), Laboratorio "Scrittura delle relazioni professionali" (2 CFU), Laboratorio "Tecniche del colloquio professionale" (1 CFU), Tirocinio (9 CFU), Prova finale (3 CFU)

Gestione dei servizi sociali e contrasto alle devianze

LM-87 R Corso di laurea magistrale di durata biennale

Il Corso di laurea magistrale in Gestione dei servizi sociali e contrasto alle devianze prepara alla professione di assistente sociale specialista, capace di programmare e gestire i servizi sociali facendo ricorso a competenze avanzate per rispondere alle diverse forme di disagio sociale e alle devianze. Il Corso prevede due indirizzi formativi, tra cui lo studente potrà scegliere al secondo anno. Il primo indirizzo forma specialisti nella progettazione e nella valutazione dei servizi; il secondo indirizzo forma specialisti nella promozione del benessere lavorativo e del rafforzamento dell'identità professionale del personale dei servizi sociali. L'assistente sociale specialista potrà operare in settori pubblici (Ministeri, Enti Locali, Regioni, le ex-Province e le Prefetture) e privati (centri riabilitativi per i minori con problemi di giustizia, Case di riposo, Case-famiglia, Case di accoglienza per le donne maltrattate, Centri di accoglienza per rifugiati e richiedenti asilo), nonché in enti del terzo settore (ONG, cooperative, associazioni di volontariato, ONLUS).

1° anno

Progettazione manageriale nei servizi sociali (9 CFU), Politiche pubbliche di contrasto alle marginalità (6 CFU), Sociologia dei servizi sociali e delle reti sociali (9 CFU), Danni alle persone, giustizia riparativa e preventiva (9 CFU), Diritto degli enti locali e dei corpi intermedi (6 CFU), Social work e dimensioni normative della società (9 CFU), Materia a scelta (12 CFU)

2° anno – Curriculum Supervisione professionale

Sostentamento e rafforzamento del sè professionale (9 CFU), Comunicazione intra-organizzativa (6 CFU), Riflessività e dinamiche della supervisione (6 CFU), Conflitti e crimini nei luoghi di lavoro (6 CFU), Psicologia del lavoro e delle organizzazioni (6 CFU), Lingua straniera (3 CFU), Tirocinio (10 CFU), Laboratorio "Trattamento dei dati e reporting" (3 CFU), Laboratorio "Bilancio sociale, carta dei servizi e bilancio di genere" (3 CFU), Prova finale (8 CFU)

2° anno – Curriculum Progettazione e valutazione

Metodi e tecniche di progettazione sociale (9 CFU), Progetto di vita integrato (6 CFU), Psicologia di comunità (6 CFU), Valutazione di servizi e interventi (6 CFU), Metodi statistici per la valutazione (6 CFU), Lingua straniera (3 CFU), Tirocinio (10 CFU), Laboratorio "Trattamento dei dati e reporting" (3 CFU), Laboratorio "Bilancio sociale, carta dei servizi e bilancio di genere" (3 CFU), Prova finale (8 CFU)



Lettere

L-10 R Corso di laurea triennale

Il Corso di laurea triennale in Lettere (classe L-10) propone due percorsi: Culture dell'Antico e Linguaggi della Contemporaneità. Il curriculum Culture dell'Antico si concentra di più sull'approfondimento delle discipline archeologiche, filologiche e storico-artistiche, mentre il curriculum Linguaggi della Contemporaneità si distingue per un'attenzione specifica alla letteratura moderna e contemporanea, alla comunicazione e ai linguaggi della cultura mediale e visuale.

La presenza di diversi ambiti disciplinari permette agli studenti di integrare la preparazione in aree decisive per definire il profilo culturale del laureato. La preparazione offerta è pensata per la naturale prosecuzione nelle lauree magistrali di area umanistica e in vista dell'inserimento del laureato nel mondo del lavoro in vari settori: l'insegnamento (una volta acquisita la laurea magistrale e completato il percorso di abilitazione); la conservazione e gestione dei beni culturali; le attività legate al settore turistico, all'organizzazione culturale pubblica e privata, all'editoria, al giornalismo e alla comunicazione multimediale.

Curriculum Culture dell'antico

1° anno

Letteratura italiana (12 CFU), Linguistica generale (9 CFU), Geografia (9 CFU), Lingua e letteratura greca (12 CFU), Storia greca (9 CFU), Archeologia e storia dell'arte greca (9 CFU)

2° anno

Filologia italiana (9 CFU), Linguistica italiana (12 CFU), Lingua e letteratura latina (12 CFU), Storia romana (9 CFU), Archeologia e storia dell'arte romana (9 CFU), Archeologia fenicio punica (6 CFU), Fonti e strumenti per l'archeologia (1 CFU), Attività professionalizzanti (2 CFU)

3° anno

Didattica e pedagogia del patrimonio culturale (6 CFU), Didattica del latino (6 CFU), Digital Humanities (6 CFU), Archeologia e storia dell'arte cristiana e medievale (12 CFU), Mitologia classica (6 CFU), Idoneità di Lingua inglese (6 CFU), Storytelling per il patrimonio culturale (1 CFU), Materia a scelta (12 CFU), Tirocinio (2 CFU), Prova finale (3 CFU)

Curriculum Linguaggi della contemporaneità

1° anno

Letteratura italiana (12 CFU), Linguistica generale (9 CFU), Geografia (9 CFU), Lingua e letteratura latina (12 CFU), Filologia e linguistica romanza (9 CFU), Filosofia della cultura (9 CFU)

2° anno

Filologia italiana (9 CFU), Linguistica italiana (12 CFU), Itinerari della letteratura italiana contemporanea (12 CFU), Storia contemporanea (12 CFU), Cinema e teoria dei media (12 CFU), Scritture transmediali (1 CFU), Attività professionalizzanti (2 CFU)

3° anno

Didattica e pedagogia del patrimonio culturale (6 CFU), Didattica del latino (6 CFU), Digital Humanities (6 CFU), Cultura letteraria e sistema dei media (9 CFU), Filologia moderna (9 CFU), Idoneità di Lingua inglese (6 CFU), Storytelling per il patrimonio culturale (1 CFU), Materia a scelta (12 CFU), Tirocinio (2 CFU), Prova finale (3 CFU)



Lingue e culture moderne

L-11 R Corso di laurea triennale

Il Corso di Studi in Lingue e Culture Moderne vuole offrire una preparazione approfondita nelle lingue moderne, nelle letterature straniere, negli studi linguistici, filologici, oltre che in quegli ambiti storici, culturali, pedagogici, letterari utili a comprendere e a orientarsi in un mondo globalizzato, interconnesso, sempre più informatizzato e digitalizzato. Nello specifico, il corso si rivolge a coloro che intendano lavorare in contesti plurilingui e in quegli ambiti professionali, in continua espansione, in cui la conoscenza delle lingue, delle culture e delle società è un fattore decisivo. L'articolazione del percorso triennale tiene conto anche dei possibili sbocchi professionali nell'insegnamento, introducendo discipline utili alle esigenze formative degli studenti nell'ambito di un percorso che include anche la formazione di secondo livello. La struttura del corso prevede la possibilità di scegliere due lingue europee, tra inglese, francese e spagnolo, oppure di optare per una extraeuropea, tra cinese e arabo, e una europea. L'organizzazione didattica si avvale di avanzate e funzionali attrezzature tecnologiche e del personale madrelingua del Centro Linguistico di Ateneo (CLIK), dove è possibile conseguire le certificazioni linguistiche (DELE, DELF, IELTS, CAMBRIDGE, HSK, DITALS italiano L2) e studiare gratuitamente ulteriori lingue straniere in aggiunta a quelle scelte.

Infine, particolare attenzione è dedicata all'internazionalizzazione del percorso formativo attraverso opportunità di mobilità e collaborazione con atenei stranieri

1° anno

Storia contemporanea (9 CFU), Linguistica generale (9 CFU), Cinema, fotografia e televisione (6 CFU), Letteratura italiana (6 CFU), Due lingue a scelta tra: Lingua e traduzione spagnola 1 (12 CFU), Lingua e traduzione - lingua francese 1 (12 CFU), Lingua e traduzione - lingua inglese 1 (12 CFU), Lingua cinese 1 (12 CFU), Lingua araba 1 (12 CFU)

2° anno

Didattica e pedagogia interculturale (6 CFU), Una filologia a scelta tra: Filologia romanza (6 CFU), Filologia germanica (6 CFU), Due lingue a scelta tra: Lingua e traduzione spagnola 2 (12 CFU), Lingua e traduzione - lingua francese 2 (12 CFU), Lingua e traduzione - lingua inglese 2 (12 CFU), Lingua cinese 2 (12 CFU), Lingua araba 2 (12 CFU), Letterature correlate alle lingue A e B tra: Letteratura francese 1 (8 CFU), Letteratura araba 1 (8 CFU), Letteratura cinese 1 (8 CFU), Letteratura spagnola 1 (8 CFU), Letteratura inglese 1 (8 CFU), Attività formative (2 CFU), Materia a scelta (12 CFU)

3° anno

Glottodidattica (6 CFU), Filosofia del linguaggio, pensiero e intelligenza artificiale (6 CFU), Laboratorio di traduzione automatica e IA (3 CFU), Due lingue a scelta tra: Lingua e traduzione spagnola 3 (12 CFU), Lingua e traduzione - lingua francese 3 (12 CFU), Lingua e traduzione - lingua inglese 3 (12 CFU), Lingua cinese 3 (12 CFU), Lingua araba 3 (12 CFU), Letterature correlate alle lingue A e B tra: Letteratura francese 2 (8 CFU), Letteratura araba 2 (8 CFU), Letteratura cinese 2 (8 CFU), Letteratura spagnola 2 (8 CFU), Letteratura inglese 2 (8 CFU), Tirocinio (2 CFU), Prova finale (3 CFU)

Lingue per la comunicazione internazionale

LM-38 R Corso di laurea magistrale di durata biennale

Il Corso di laurea magistrale in Lingue per la Comunicazione Internazionale si rivolge ai laureati triennali delle classi L-11 e L-12, e altre classi affini (L-1 Beni Culturali, L-10 Lettere, L-15 Scienze del Turismo, L-20 Scienze della Comunicazione), in possesso di comprovate competenze linguistiche pari al livello B2. Il Corso di laurea si propone di perfezionare la conoscenza di due lingue europee o una lingua europea e una extraeuropea, con particolare attenzione ai linguaggi specialistici e alla traduzione digitale. La formazione, si distingue per il suo approccio interdisciplinare, che integra competenze in ambito linguistico, giuridico, geografico, letterario, sociologico e pedagogico-didattico. L'offerta formativa include inoltre laboratori, workshop, tirocini anche all'estero, per consolidare le competenze pratiche nei settori della mediazione, della cooperazione e dell'insegnamento. L'obiettivo è formare una figura altamente qualificata nella comunicazione interculturale e nella cooperazione internazionale, capace di operare in contesti complessi e globalizzati. Il corso offre anche la possibilità di conseguire un doppio titolo con l'Université d'Artois (Francia). Il percorso è fortemente orientato all'internazionalizzazione attraverso programmi di mobilità, collaborazioni con università partner e opportunità di studio e tirocinio all'estero.

1° anno

Linguistica sperimentale (6 CFU), Educazione linguistica inclusiva (6 CFU), Pedagogia delle differenze (6 CFU), Teorie e tecniche della mediazione interculturale e gestione dei conflitti (6 CFU), Due lingue a scelta tra: Lingua e traduzione spagnola 1 (12 CFU), Lingua e traduzione - lingua francese 1 (12 CFU), Lingua e traduzione - lingua inglese 1 (12 CFU), Lingua cinese 1 (12 CFU), Lingua araba 1 (12 CFU), Laboratorio di traduzione digitale (1 CFU), Laboratorio di Project management (1 CFU), Una letteratura a scelta tra: Letteratura francese 3 (8 CFU), Letteratura araba 3 (8 CFU), Letteratura cinese 3 (8 CFU), Letteratura spagnola 3 (8 CFU), Letteratura inglese 3 (8 CFU)

2° anno

Due lingue a scelta tra: Lingua e traduzione spagnola 2 (12 CFU), Lingua e traduzione - lingua francese 2 (12 CFU), Lingua e traduzione - lingua inglese 2 (12 CFU), Lingua cinese 2 (12 CFU), Lingua araba 2 (12 CFU), Geopolitica e geocultura (6 CFU), Diritto internazionale (6 CFU), Pragmatica interculturale (6 CFU), Materia a scelta (8 CFU), Tirocinio (5 CFU), Prova finale (7 CFU)



Scienze della formazione primaria sedi di Enna e Siracusa

LM-85 bis Corso di laurea magistrale abilitante a ciclo unico di durata quinquennale

Quello di Scienze della Formazione Primaria è un Corso di laurea molto speciale, in quanto conferisce sia la laurea magistrale che l'abilitazione statale all'insegnamento nelle scuole dell'infanzia e nella scuola primaria. Il corso prepara alla professione di insegnante e fornisce le competenze scientifiche e didattiche per svolgere al meglio uno dei mestieri più belli, quale è appunto quello di insegnare ai bambini e alle bambine.

Accedendo ai ruoli di insegnante, la laurea consente di partecipare ai concorsi per dirigente scolastico e per diversi altri profili dirigenziali, soprattutto nel campo dell'educazione e della formazione, con riferimento a tutte le età. Sono previste diverse attività di tirocinio e di laboratorio.

Il corso, in collaborazione con la Fondazione Montessori Italia, consente altresì di acquisire formazione specifica sul metodo Montessori.

1° anno

Lett. italiana contemporanea per la scuola primaria e dell'infanzia (12 CFU), Lab. di Lett. italiana contemporanea per la scuola primaria e dell'infanzia (1 CFU), Pedagogia generale e dell'infanzia (8 CFU), Lab. di Pedagogia generale e dell'infanzia (1 CFU), Lett. per l'infanzia (8 CFU), Lab. di Lett. per l'infanzia (1 CFU), Processi sociali trasformativi ed ecosistema educativo (8 CFU), Psicologia clinica (8 CFU), Psicologia dello sviluppo e dell'educazione (8 CFU), Lab. di Psicologia dello sviluppo e dell'educazione (1 CFU), Lab. di Lingua inglese - idoneità liv. A1 (2 CFU)

2° anno

Didattica generale (8 CFU), Lab. di Didattica generale (1 CFU), Ricerca educativa e valutazione scolastica (12 CFU), Lab. di Ricerca educativa e valutazione scolastica (1 CFU), Linguistica e grammatica italiana (7 CFU), Didattica della scrittura e della lettura (6 CFU), Lab. di Didattica della scrittura e della lettura (1 CFU), Storia della scuola primaria e dell'infanzia (8 CFU), Tecnologie per l'educazione (7 CFU), Lab. di Tecnologie per l'educazione (1 CFU), Lab. di Tecnologie didattiche (3 CFU), Lab. di Lingua inglese - idoneità liv. A2 (2 CFU), Tirocinio I (4 CFU)

3° anno

Matematica per la scuola primaria e dell'infanzia (9 CFU), Lab. di Matematica per la scuola primaria e dell'infanzia (1 CFU), Didattica della matematica (11 CFU), Lab. di Didattica della matematica (1 CFU), Legislazione scolastica (4 CFU), Didattica delle scienze (11 CFU), Lab. di Didattica delle scienze (2 CFU), Fisiologia (11 CFU), Lab. di Fisiologia (2 CFU), Lab. di Lingua inglese - idoneità liv. B1 (2 CFU), Tirocinio II (6 CFU)

4° anno

Geografia e didattica della geografia (8 CFU), Lab. di Geografia e didattica della geografia (1 CFU), Metodi e tecniche delle attività motorie (8 CFU), Lab. di Metodi e tecniche delle attività motorie (1 CFU), Arte e immagine per la scuola primaria e dell'infanzia (8 CFU), Lab. di Arte e immagine per la scuola primaria e dell'infanzia (1 CFU), Educazione musicale (8 CFU), Lab. di Educazione musicale (1 CFU), Metodologia della ricerca storica ed educazione al patrimonio culturale (6 CFU), Didattica della storia (9 CFU), Lab. di Didattica della storia (1 CFU), Lab. di Lingua inglese - idoneità liv. B2 (2 CFU), Tirocinio III (7 CFU)

5° anno

Psicologia della disabilità e dell'inclusione (8 CFU), Pedagogia interculturale (8 CFU), Didattica dell'italiano L1 e L2 (5 CFU), Lab. di Didattica dell'italiano L1 e L2 (1 CFU), Pedagogia speciale (9 CFU), Lab. di Pedagogia speciale (1 CFU), Lab. di Didattica della lingua inglese (2 CFU), Prova di certificazione di lingua inglese - liv. B2 (2 CFU), Materia a scelta (8 CFU), Tirocinio IV (7 CFU), Prova finale (9 CFU)

Scienze pedagogiche per la consulenza e la progettazione educativa

LM-85 R Corso di laurea magistrale modalità mista, in presenza e a distanza

Il Corso di laurea magistrale in Scienze pedagogiche per la consulenza e la progettazione educativa è abilitante all'esercizio della professione di pedagogo ed erogato in modalità mista, in presenza e a distanza. Si rivolge a tutti i laureati, i quali hanno acquisito almeno 20 CFU tra i settori M-PED, M-FIL, M-PSI, SPS, M-DEA, M-STO, M-GGR, IUS e aspirano a diventare professionisti nel campo dell'educazione e della formazione. Il Corso di laurea mira a consolidare il profilo di un professionista competente nella direzione, coordinamento e gestione dei servizi educativi nonché nella consulenza e nella progettazione di attività formative destinate a persone di ogni età. I laureati sono abilitati all'esercizio della professione di pedagogo e potranno iscriversi all'albo dei pedagogisti dell'Ordine delle professioni pedagogiche ed educative (L. 55/2024). Possono

trovare impiego nel settore pubblico e privato, con funzioni operative, di coordinamento o di direzione in ambito educativo, nel campo della consulenza e della progettazione dei servizi formativi per i contesti formali, non formali e informali. Il Corso prevede la possibilità di proseguire la formazione, accedendo ai percorsi universitari di III livello come il dottorato di ricerca

1° anno

Pedagogia dei contesti eterogenei e della marginalità sociale (9 CFU), Pedagogia dell'inclusione e progetto di vita (12 CFU), Linguaggi, mente ed educazione (9 CFU), Psicologia delle organizzazioni (6 CFU), Metodi e tecniche di progettazione per il sistema formativo integrato (6 CFU), Psicologia dell'educazione e della formazione (9 CFU), Teorie e metodi della valutazione dei processi educativi (9 CFU)

2° anno

Consulenza educativa e relazione di aiuto (9 CFU), Progettazione per i servizi educativi e formativi (12 CFU), Project management per l'educazione e la formazione (6 CFU), Lingua inglese (3 CFU), Materia a scelta (12 CFU), Tirocinio (6 CFU), Prova finale (12 CFU)

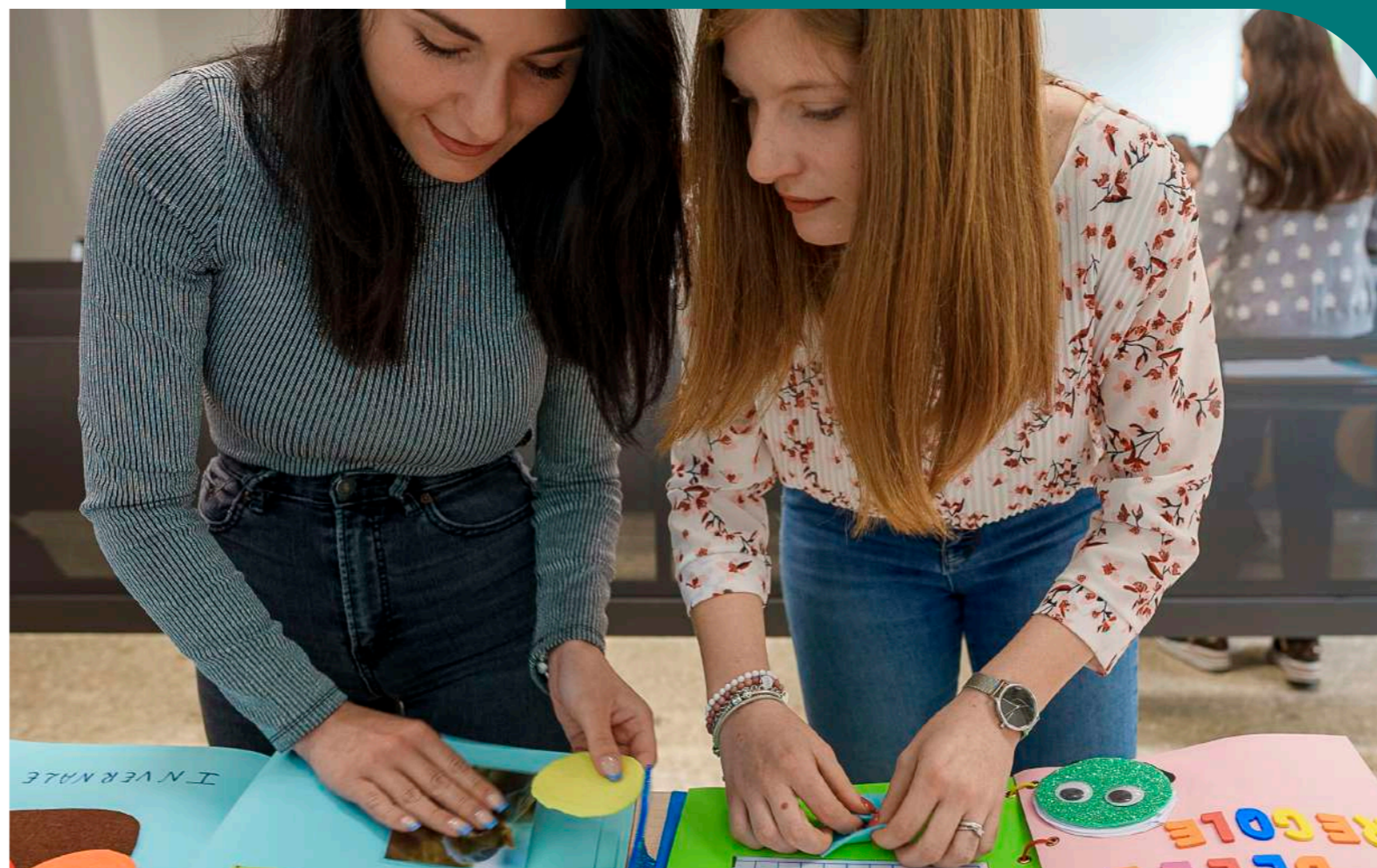

centri e servizi di supporto allo studio

I nostri servizi sono pensati per accompagnare gli studenti in ogni fase del percorso universitario, offrendo supporto accademico, esperienze internazionali e benessere personale per una crescita completa e appagante



IL SISTEMA BIBLIOTECARIO DI ATENEO

e-mail: info@bibliokore.it
Orario di apertura: dal lunedì al venerdì dalle ore 08.30 alle ore 20.00 - il sabato dalle ore 08.30 alle ore 13.00

Il Sistema bibliotecario di Ateneo cura la gestione del patrimonio dell'Ateneo costituito da libri, documenti scientifici sparsi, fondi antichi, riviste scientifiche, indipendentemente dal supporto cartaceo o digitale. In particolare il Sistema bibliotecario di Ateneo cura:

- il reperimento, la classificazione, la conservazione, l'eventuale riproduzione, il prestito interno e interbibliotecario;
- il supporto alla ricerca dei testi e documenti disponibili nella sede o nella rete interbibliotecaria;
- il supporto alla individuazione dei testi e documenti sugli scaffali;
- la registrazione e l'accettazione degli utenti;
- assicura l'accesso mediante VPN alle risorse digitali;
- gli acquisti e gli abbonamenti direttamente e attraverso l'Area amministrativa correlata.

Il Sistema bibliotecario di Ateneo dell'UKE è user-friendly e completamente self-service. Gli utenti possono in autonomia registrare il prelievo e anche, quando ammesso dalla qualificazione del testo, il prestito dei libri senza il supporto del personale addetto e senza transitare da alcun desk per il controllo. Il relativo sistema è assistito dalla combinazione tra chip contenuto nei volumi, card elettronica personale pre-registrata e

rilasciata dalla Biblioteca e piattaforme elettroniche per il riconoscimento combinato e la stampa di scontrini, distribuite in tutti gli spazi pubblici.

La procedura per il reperimento di nuovi testi e documenti dei quali si propone l'acquisto prevede semplicemente una richiesta on line da parte dei docenti oppure, alla reception, da parte degli studenti. Non sono previsti filtri. Il Sistema bibliotecario offre ai docenti e agli studenti la possibilità di consultare raccolte organizzate di informazioni su supporto digitale sottoscritte dall'Ateneo in abbonamento e di diversa tipologia: banche dati bibliografiche, fattuali, a testo intero, opere di riferimento, repertori, raccolte di leggi, massime e sentenze, intere collezioni di periodici, prevalentemente scientifici, in versione digitale, collezioni di libri elettronici a testo pieno (e-books), risorse open access.

Vengono segnalate agli utenti anche risorse gratuitamente consultabili nel web, delle quali sia stata accertata la validità scientifica e l'utilità per lo studio e la ricerca da parte dei professori e ricercatori proponenti. La maggior parte delle risorse elettroniche sono consultabili via Internet da ogni postazione connessa alla rete d'Ateneo. Gli utenti istituzionali, studenti, docenti e personale, possono consultare le risorse elettroniche in abbonamento anche dall'esterno utilizzando il servizio EzProxy.

Alcune risorse elettroniche sono invece consultabili solo presso la Biblioteca, in relazione a limitazioni contrattuali sulle modalità di accesso o su più accessi simultanei.



L'Ufficio Ricerca è una struttura operativa dell'Area dei servizi per la didattica e la ricerca avente il compito di assistere i singoli professori e ricercatori e le Strutture dipartimentali nella progettazione, nel finanziamento, nello sviluppo e nella rendicontazione delle attività scientifiche appositamente pianificate o afferenti a specifici programmi nazionali, comunitari o internazionali.

L'Ufficio Ricerca cura in particolare:

- a) la divulgazione di bandi concernenti l'accesso a misure di sostegno alla ricerca scientifica o a specifici grant;
- b) l'assistenza ai professori e ai ricercatori per la componente di carattere amministrativo relativa alla progettazione di iniziative di ricerca, inclusa l'assistenza nella compilazione di specifici form e la fornitura di eventuali dati di Ateneo richiesti dai soggetti finanziatori;
- c) la messa a disposizione degli organi di Ateneo e delle Strutture dipartimentali, ai fini delle rispettive pianificazioni, di dati di dettaglio o aggregati sulle attività di ricerca registrate, in corso e programmate;
- d) l'istruttoria iniziale per l'attivazione di assegni e borse di ricerca, indipendentemente dalle fonti di finanziamento;
- e) le procedure di rendicontazione in itinere e finale dei progetti finanziati da soggetti esterni all'Ateneo;
- f) la registrazione della produzione scientifica dei professori e dei ricercatori dell'Ateneo;
- g) l'istruttoria formale, anche in cooperazione con il Centro di supporto al trasferimento tecnologico, allo spin-off e alle start-up universitarie dell'Ateneo, per le procedure di brevetto delle invenzioni;
- h) l'assistenza ai Dottorati di Ricerca nei processi di implementazione dei progetti dei dottorandi.

CENTRO LINGUISTICO INTERDIPARTIMENTALE KORE – CLIK

Email: clik@unikore.it – Dove si trova: Plesso D – Cittadella Universitaria

Il Centro linguistico (CLIK, Centro Linguistico Interdipartimentale Kore) è una struttura di servizio dell'Università Kore di Enna che provvede alla formazione linguistica per tutti i corsi di laurea dell'Ateneo. Il CLIK è parte di AICLU, l'Associazione Italiana Centri Linguistici Universitari.

Il CLIK offre la possibilità agli studenti UKE di studiare ed apprendere gratuitamente, oltre alle più diffuse lingue europee, anche lingue e culture extra-europee, quali l'arabo ed il cinese. Presso il CLIK o attraverso iniziative formative curate dal CLIK, gli studenti possono frequentare appositi corsi di potenziamento, partecipare a seminari ed eventi tenuti da Visiting Professor provenienti da università straniere, utilizzare materiali multimediali e le infrastrutture tecnologiche per l'apprendimento autonomo delle lingue.

Il CLIK realizza concretamente i suoi servizi curando:

- a) la formazione linguistica attraverso i docenti titolari dei relativi insegnamenti;
- b) lo sviluppo delle competenze linguistiche attraverso le esercitazioni svolte dai collaboratori esperti linguistici (CEL) madre-lingua;
- c) la preparazione agli esami per il conseguimento delle certificazioni linguistiche per le lingue inglese, francese, spagnolo, arabo, cinese;
- d) le relazioni e le attività in collaborazione con i principali enti certificatori;
- e) la valutazione e la validazione delle certificazioni linguistiche acquisite autonomamente dagli studenti.

Il CLIK è anche centro di ricerca scientifica nel campo della didattica delle lingue straniere.

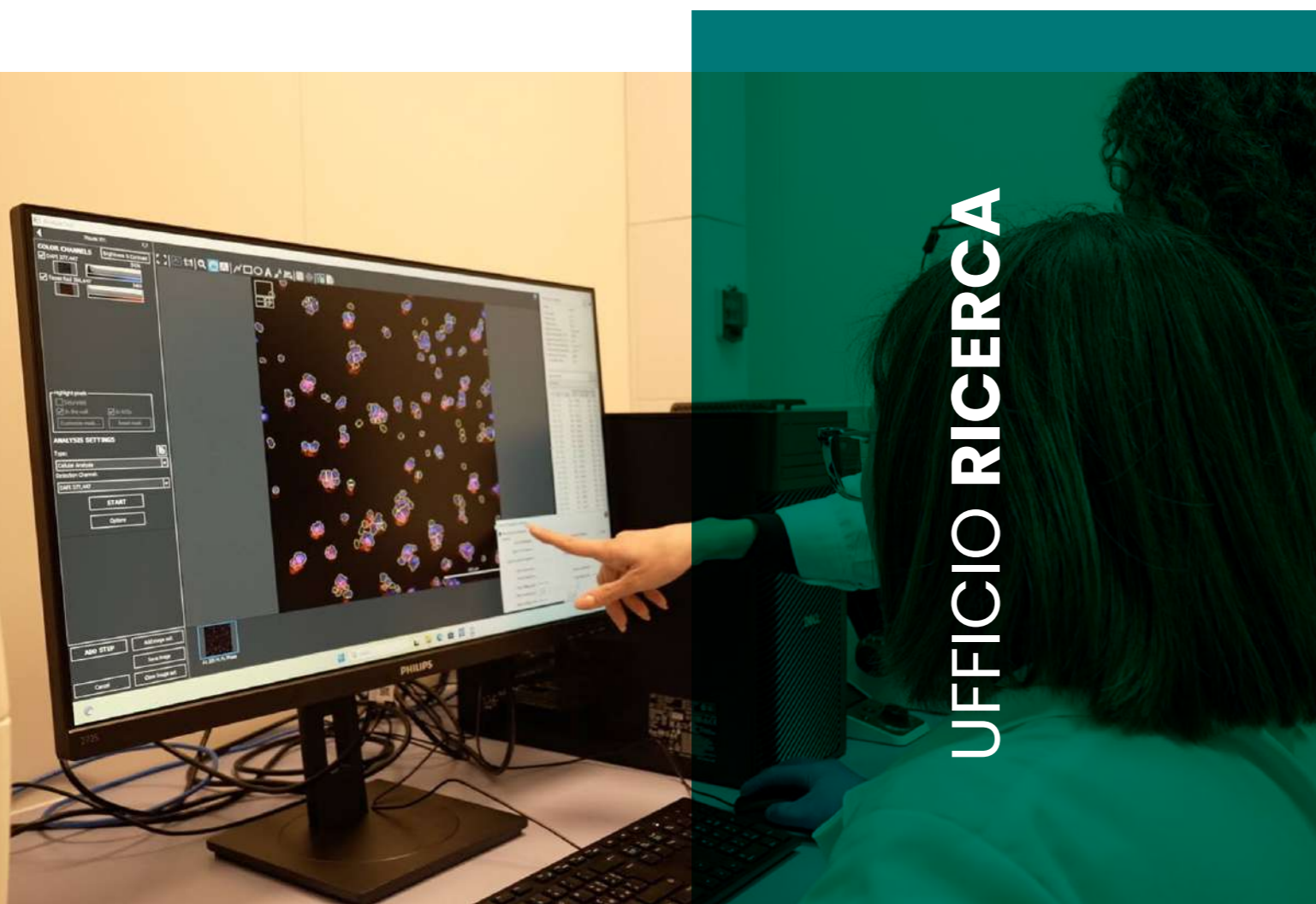

CENTRO UKE KIRO UFFICIO RELAZIONI INTERNAZIONALI

Email: kiro@unikore.it - Dove si trova: Plesso E - Cittadella Universitaria

L'Ufficio relazioni internazionali (KIRO, Kore International Relations Office) è una struttura di servizio dell'Università Kore di Enna che ha il compito di supportare i processi di internazionalizzazione attivati da tutte le strutture formative e di governo dell'Ateneo e di avviarne di propri attraverso iniziative di costruzione e alimentazione dei network internazionali.

Cura la predisposizione degli accordi internazionali. Il Kore International Relations Office (KIRO) gestisce i processi relativi all'internazionalizzazione dell'Ateneo.

Nel dettaglio, il KIRO:

- a) fornisce informazioni e supporto amministrativo agli studenti selezionati nell'ambito di programmi di mobilità internazionale (Erasmus+ studio, Erasmus+ Traineeship, o altri basati su accordi bilaterali);
- b) provvede all'accoglienza di studenti e ospiti internazionali e assiste in particolare gli studenti incoming nell'ambito delle misure di mobilità;
- c) cura la predisposizione o l'istruttoria, nonché gli eventuali rinnovi, di accordi, intese e convenzioni internazionali per lo scambio di docenti, studenti e personale tecnico-amministrativo;
- d) supporta le Strutture dipartimentali, i Corsi di studio e i Dottorati di Ricerca nello sviluppo di progetti di internazionalizzazione;
- e) cura, per conto degli organi di Ateneo e su loro input, le relazioni con gli uffici consolari italiani e stranieri in particolare per assistere docenti e dottorandi provenienti da atenei esteri.

CENTRO UKE ORIENTA SERVIZIO DI ATENEO PER L'ORIENTAMENTO UNIVERSITARIO

Al Centro Kore per l'orientamento e il tutorato, transitano le seguenti competenze:

- a) pianificazione e realizzazione di iniziative divulgative sull'architettura e il funzionamento del sistema universitario;
- b) promozione dell'offerta formativa, gestione delle relazioni con i referenti dell'orientamento delle istituzioni scolastiche e pianificazione degli Open Day;
- c) somministrazione di strumenti per l'orientamento universitario e restituzioni degli esiti agli studenti;
- d) coordinamento delle azioni dei referenti dell'orientamento dei Dipartimenti e percorsi dedicati di formazione;
- e) assistenza agli studenti su problematiche connesse con i percorsi di studio e l'organizzazione personale dei percorsi;
- f) prevenzione del ritardo nel percorso universitario e dei fenomeni di drop-out dovuti ad errori di scelta degli studi e realizzazione di percorsi di auto-orientamento in favore degli studenti interessati, con eventuale gestione dei processi di ri-orientamento;
- g) attività di orientamento sui percorsi post-laurea.

Il Centro ha il compito di supportare gli operatori scolastici per consentire loro di progettare e realizzare percorsi di orientamento educativo, di conoscere e acquisire tecniche, metodologie e strumenti per sviluppare negli alunni processi di apprendimento e di autoconsapevolezza che possano contribuire alla migliore scelta possibile relativamente alla prosecuzione degli studi nel successivo segmento universitario.

Compito del Centro è anche quello di costituire apposite reti di contatti e di scambio con le istituzioni e le parti sociali presenti nel territorio, per progettare e attivare percorsi congiunti di orientamento universitario.

e-mail: ukeorienta@unikore.it
Dove si trova: Plesso D - Cittadella Universitaria

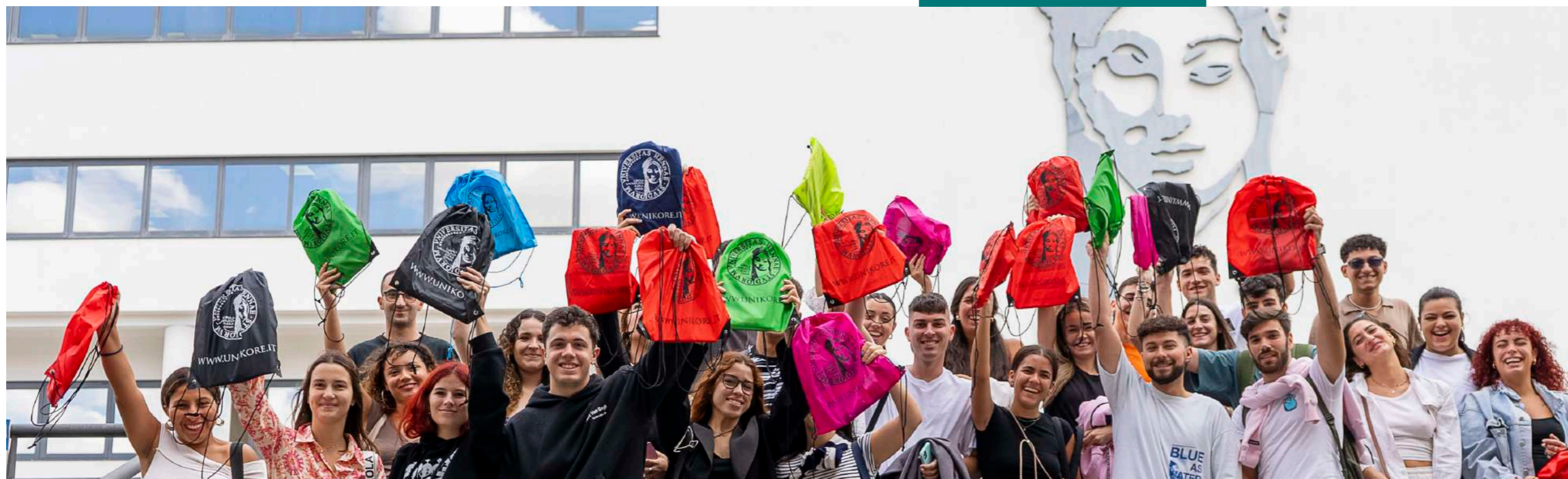

CENTRO UKE PASS SERVIZI DI ATENEO PER I RAPPORTI CON IL MONDO DELLE IMPRESE E DELLE PROFESSIONI

e-mail: ukepass@unikore.it

Dove si trova
Plesso E
Cittadella Universitaria



L'Ufficio per i rapporti con il mondo del lavoro (PASS, Placement, Apprendistato, Servizi per l'inserimento lavorativo degli Studenti, più noto agli studenti come UKE-PASS) assicura la programmazione, lo svolgimento e lo sviluppo di attività e iniziative volte a stabilire relazioni di incontro tra gli studenti e i laureati Kore con il mondo del lavoro, delle imprese e delle professioni.

L'UKE-PASS assiste gli studenti nelle procedure per lo svolgimento delle attività di tirocinio diretto sia durante la frequenza dei Corsi di studio nell'Università Kore di Enna sia nel periodo immediatamente successivo al conseguimento dei titoli accademici.

In particolare l'UKE-PASS:

- supporta i Corsi di studio nella ricerca di partner formativi;
- cura le fasi di predisposizione, registrazione e attuazione degli accordi di tirocinio;
- organizza iniziative di pre-recruiting e recruiting con le imprese;
- assiste i laureati UKE nella preparazione dei curricula.

CENTRO UKE CPS SERVIZIO DI ATENEO PER IL COUNSELING PSICOLOGICO

Email: counseling@unikore.it

Dove si trova:
Plesso D - Cittadella
Universitaria

La missione del Servizio di consulenza psicologica è la promozione del benessere psicologico degli studenti e la prevenzione delle esperienze di insuccesso accademico.

In particolare, il Centro si occupa di mettere in atto, su richiesta degli studenti, azioni e interventi volti a:

- trattare le difficoltà, di tipo psicologico e formativo, che gli studenti possono incontrare nel loro percorso accademico e promuovere competenze per supportarli nel superamento di tali difficoltà;
- migliorare il rendimento accademico mediante la predisposizione e il suggerimento di metodi di studio appropriati e la migliore gestione degli aspetti emotivi e relazionali correlati;
- gestire le condizioni di particolare fragilità degli studenti segnalate dagli stessi studenti o rappresentate dai docenti, con riferimento, tra l'altro:
 - alla condizione di fuori sede;
 - all'adattamento ai processi di insegnamento/apprendimento universitari;
 - ai ritmi e agli stili di studio in relazione ai piani accademici;
 - alle esperienze di insuccesso accademico;
 - alle problematiche alla gestione delle complessità e delle esperienze di frustrazione nel percorso di studi.

Il Centro si occupa anche, quando interpellato dalla persona interessata, di seguire le procedure per l'assegnazione delle "Identità alias" alle studentesse e agli studenti che intendono avviare un percorso di transizione di genere, nonché di accompagnare le procedure di riconoscimento di nuove identità a coloro che l'abbiano già concluso con provvedimento definitivo.

CENTRO DI CONSULENZA MEDICA

Il Centro di consulenza medica è una struttura di servizio per l'ascolto, la consulenza e l'accompagnamento di studentesse e studenti nella trattazione di aspetti medici relativi ai sistemi riproduttivi femminile e maschile.

Il Centro, reso necessario dall'elevata percentuale di studenti fuori sede iscritti all'Ateneo, si avvale di medici con specifiche competenze.

Le attività del Centro consistono in consulenze sostenute da colloqui individuali e in eventuali azioni di accompagnamento terapeutico, anche in collaborazione con il medico di famiglia dei singoli studenti se richiesto.

Le consulenze sono prenotate, direttamente e senza alcun filtro tra i professionisti che gestiscono le turnazioni e i singoli utenti, dalle studentesse e dagli studenti iscritti che ne vogliono usufruire, utilizzando un'apposita pagina sul sito web dell'Ateneo. Il sito consente di prenotare riservatamente il giorno e l'ora della consulenza.

Modulo di prenotazione per la consulenza medica su www.uke.it
Dove si trova: Plesso E - Cittadella Universitaria

Email: kodis@unikore.it
Dove si trova: Plesso D –
Cittadella Universitaria

CENTRO UKE KODIS SERVIZI DI ATENEO PER LE DISABILITÀ E I DISTURBI DI APPRENDIMENTO

Il Gruppo di consulenza sulle disabilità (KODIS, Kore per la Disabilità) è una Commissione scientifica permanente dell'Università Kore di Enna, con il compito di esaminare e valutare le condizioni di disabilità, e più in generale di fragilità, presenti negli studenti iscritti i cui casi le sono sottoposti a richiesta degli stessi studenti.

In presenza di studenti con ridotta autonomia conseguente a disabilità motoria o sensoriale, il KODIS mette in atto misure di assistenza anche in connessione con l'Ente regionale per il diritto allo studio universitario (ERSU) di Enna.

In coerenza con le linee guida CNUDD 2002-2014, il KODIS si attiva anche su richiesta degli studenti con specifici disturbi o difficoltà di apprendimento, elaborando per essi e proponendo ai docenti dell'UKE

percorsi psicopedagogici, didattici e docimologici specifici, finalizzati ad agevolarne i processi di apprendimento e a consentirne una valutazione idonea sotto il profilo anche procedurale.

I servizi del KODIS si inquadrano nel contesto dell'orizzonte strategico delle pari opportunità di studio, frequenza e valutazione dei percorsi formativi pur in presenza di condizioni di fragilità o di difficoltà di natura psico-fisica che comunque sono compatibili con il conseguente dei più alti livelli di istruzione.

Più in generale, il KODIS, in stretta connessione con il sistema di governo e di AQ dell'Ateneo, suggerisce e coordina l'assegnazione di servizi e promuove tutte le iniziative atte a migliorare la qualità di vita degli studenti iscritti all'Università Kore di Enna che presentino situazioni di svantaggio, temporanee o permanenti.

Tra le azioni poste in carico al KODIS vi sono quelle di promuovere e instaurare rapporti di collaborazione con altri servizi d'Ateneo, ma anche con le Istituzioni territoriali, al fine di concertare interventi, sensibilizzare e contribuire allo sviluppo della cultura dell'inclusione.

In questo senso si inquadrano tutte le iniziative che le Università per il trasferimento e la diffusione commerciale delle proprie invenzioni e dei più moderni servizi tecnologici.

Tra gli strumenti che si sono più velocemente affermati vi è quello dello spin – off universitario che permette di trasferire attivamente e concretamente sul mercato i risultati delle ricerche e delle invenzioni.

Per spin – off universitario o Start – up innovativa si intende dunque una società di capitali la cui missione è quella di promuovere lo sviluppo sociale e la valorizzazione imprenditoriale di nuovi beni e servizi che nascono dalle attività di ricerca interne ai laboratori universitari.

In particolare il D. Lgs. 297/1999 ha definito l'ambito di applicazione delle nuove misure di sostegno e agevolazione finanziaria, indicando come soggetti beneficiari tutte quelle società che mirano a sfruttare in ambito imprenditoriale e industriale i risultati delle proprie ricerche. Dette società possono essere formate da professori e ricercatori universitari, da coloro che partecipano ai dottorati di ricerca, dal personale amministrativo degli atenei e dai soggetti beneficiari degli assegni per la ricerca. Tra i due organismi, l'università e la società spin-off, si instaura in questo modo una stretta collaborazione che rende, tra l'altro, possibile prevenire qualsiasi tipo di conflitto d'interessi.

Con il D.M. 593/2000, che disciplina analiticamente le modalità di concessione delle agevolazioni introdotte con il D. Lgs. 297/1999, la L. 240/2010 e infine il D.M. 168/2011, che definiscono i criteri e requisiti di partecipazione dei professori universitari e dei ricercatori alle società spin-off si è dato concreto avvio a questo importante strumento.

La Kore, in tal senso, ha determinato il servizio UKE START al fine di promuovere e sostenere la creazione delle società spin – off attraverso un proprio regolamento che sarà presto approvato dagli organi competenti della Kore .

Gli uffici forniranno tutta l'assistenza per la redazione dei business plan dei progetti imprenditoriali e per la successiva formazione delle società che potranno prevedere, tra l'altro, la partecipazione diretta della stessa Università.





Da sempre le Università sono tra i principali luoghi in cui le idee ed i progetti innovativi, sviluppati nei laboratori di ricerca, diventano opportunità per il sistema imprenditoriale ed industriale, contribuendo, in modo significativo, allo sviluppo di un Paese. Tale importante ruolo è stato sancito da qualche anno attraverso la definizione per le Università del "Settore della terza Missione" che assegna alle stesse lo specifico compito di trasferimento delle conoscenze per la crescita del sistema sociale e di quello produttivo.

Il centro UKE QUID (Qualità e innovazione della didattica universitaria) risponde all'esigenza di rendere strutturale la programmazione e la realizzazione di attività per la formazione in servizio dei docenti universitari con lo scopo di rendere concreto e continuamente alimentato l'approccio all'apprendimento e all'insegnamento centrato sullo studente, come disegnato nel documento Standard e Linee guida per l'assicurazione della qualità nell'Area europea dell'istruzione superiore (The Standards and guidelines for quality assurance in the European Higher Education Area, Yerevan 2015), in sigla ESG 2015.

Al fine di assicurarne la permanenza strutturale, il Centro QUID diviene parte del Kore Teaching and Learning Center, che è a sua volta costituito con riferimento alla Missione 4 "Istruzione e ricerca", Componente 1 "Potenziamento dell'offerta dei servizi all'istruzione: dagli asili nido alle università" del PNRR.

Il Kore Teaching and Learning Center include sia il Centro UKE QUID che il Centro multidisciplinare di Alta Formazione per il Personale della Scuola. A quest'ultimo afferiscono i corsi di specializzazione e di abilitazione alla professione di insegnante con le connesse attività didattiche post laurea dedicate al Personale della Scuola, nonché le relative attività di ricerca e di terza missione. Il Centro multidisciplinare afferisce a sua volta al Dipartimento di Studi classici, linguistici e della formazione insieme alla struttura didattica del Corso di laurea magistrale in Scienze della formazione primaria.

In questo contesto il centro QUID assicura alla formazione dei professori, dei ricercatori e dei docenti a contratto operanti nell'Ateneo una linea di missione permanente, in grado di pianificare, generare e realizzare attività formative regolari nei campi della metodologia e delle tecnologie didattiche e della valutazione degli apprendimenti in ambito universitario, nonché sui principi e criteri della programmazione e del controllo dei processi di insegnamento e di apprendimento nel rispetto delle ESG 2015.

Il centro UKE QUID opera per l'intero Ateneo nell'ambito del Dipartimento di Studi classici, linguistici e della formazione, che ne assicura l'organizzazione delle attività formative. Data l'incidenza sul servizio di tutti i docenti, la responsabilità della pianificazione e implementazione delle attività del centro QUID è affidata ad un comitato composto dai Direttori dei Dipartimenti attivi nell'Ateneo, coordinato dal Direttore del Dipartimento di Studi classici, linguistici e della formazione.

CENTRO UKE QUID SERVIZI DI ATENEEO PER LA QUALITÀ DELLA DIDATTICA E DELLA RICERCA

L'UKE ospita l'unico "Istituto Confucio" in Sicilia e in tutta l'Italia meridionale da Napoli in giù: un ponte concreto con la lingua e la cultura della Cina.

L'Istituto Confucio di Enna è stato fondato nel 2016 dall'Università degli Studi di Enna "Kore" e dalla Dalian Foreign Languages University.

Promuove corsi di lingua cinese ad ogni livello, per bambini e per adulti, mirati al conseguimento delle certificazioni internazionali di lingua cinese (HSK, HSKK, YCT, BCT), tramite esami che svolge in sede.

L'Istituto si dedica inoltre alla promozione dell'insegnamento della lingua e della cultura cinese sul territorio nelle scuole di ogni ordine e grado, dalle scuole dell'infanzia ed elementari fino all'università, e promuove attività di formazione in Italia e in Cina per docenti di cinese.

Lo staff è composto da docenti locali, laureati in lingua e cultura cinese, e docenti cinesi specializzati nell'insegnamento della lingua cinese agli stranieri attraverso percorsi formativi condotti in Cina e in sede.

L'attività di insegnamento linguistico è affiancata ad un'intensa e variegata attività culturale per la diffusione della conoscenza del mondo cinese: da conferenze dedicate ai diversi aspetti della cultura, della società, dell'attualità e della storia cinese, a concerti di musica classica e contemporanea, spettacoli e mostre.



ISTITUTO CONFUCIO DELL'UNIVERSITÀ KORE

LA RICERCA SCIENTIFICA



Nonostante la giovane età, l'Ateneo ha mostrato una crescita quasi esponenziale nella ricerca in ambito umanistico, economico- giuridico e tecnologico.

Con oltre 7000 prodotti di ricerca, il catalogo di Ateneo raccoglie numerose pubblicazioni sviluppate nell'ambito di diversi filoni di ricerca. Solamente nel periodo 2010 - 2015, la Kore ha prodotto oltre 3000 pubblicazioni ed ha presentato 12 brevetti.

L'attività di ricerca ha consentito di reperire finanziamenti attraverso la partecipazione a rigorosi bandi comunitari e di potenziare la dotazione strumentale dei laboratori ponendo l'Ateneo tra quelli più all'avanguardia nel panorama nazionale.

Il nuovo Polo scientifico di Ingegneria e Architettura consiste di 5 edifici tra i quali:

- il LEDA (Il più grande laboratorio di analisi sismica in Europa);
- il MARTA (il laboratorio che ha al suo interno due simulatori di volo, dei quali uno full-motion);
- il Kore Platform (la struttura dedicata a tutti gli altri laboratori di ingegneria).

L'Ateneo ha impegnato oltre 25 milioni di euro per la realizzazione del nuovo polo di Ingegneria ed Architettura.

La ricerca avanzata ha un ruolo fondamentale alla Kore.

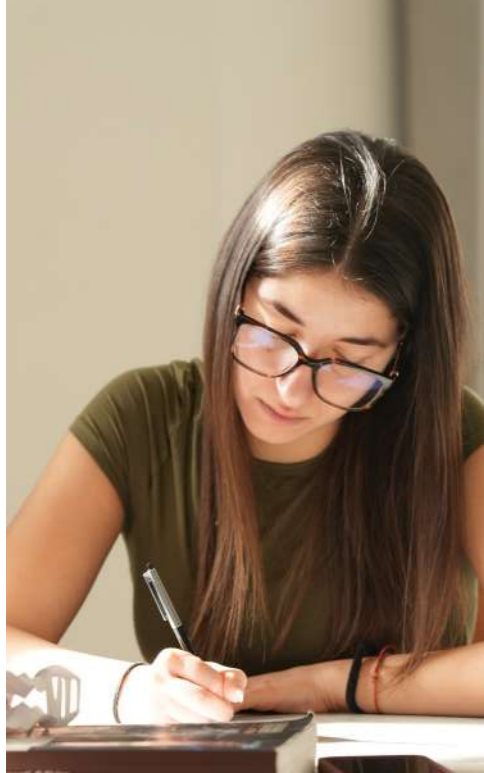

CITTADELLA UNIVERSITARIA

L'Università Kore di Enna è distribuita su tre campus: uno nella Cittadella universitaria, uno nel Polo scientifico e tecnologico di Santa Panasia, il terzo presso l'area dell'Ospedale Umberto I di Enna, destinato alle annualità avanzate del Corso di laurea in Medicina e Chirurgia e all'intero Corso di laurea in Infermieristica.

Ciascun campus è articolato in complessi (denominati anche padiglioni o plessi), contrassegnati ciascuno da una lettera identificativa.

Tutti i campus sono stati sviluppati nell'area a valle della città antica, nota come Enna Bassa, e sono tra di loro coordinati.

La Cittadella ospita prevalentemente le sedi centrali degli organi di governo e gli uffici, i servizi principali e le attività didattiche dei Dipartimenti di Scienze economiche e giuridiche, di Scienze dell'uomo e della società, di Studi classici, linguistici e della formazione. Anche il Corso di laurea in Architettura si tiene nella Cittadella.

Della Cittadella fa parte la Biblioteca di Ateneo, struttura architettonica di pregio che, insieme con la particolare piazza dell'Università, è divenuta un simbolo identitario dell'Università Kore.

CAMPUS UNIVERSITARIO



POLO SCIENTIFICO E TECNOLOGICO

Il Polo scientifico e tecnologico di Santa Panasia ospita l'intero Dipartimento di Ingegneria e Architettura, con i suoi corsi di laurea, i suoi Centri di ricerca e i Laboratori. Anche i Laboratori biomedici sono ubicati in questo campus, così come alcune attività didattiche del Dipartimento di Medicina e Chirurgia.

Al Polo scientifico e tecnologico di Santa Panasia - necessariamente ubicato in un'area a bassa urbanizzazione - si accede da un'apposita rotatoria posta all'inizio della strada statale che da Enna porta a Caltanissetta



RESIDENZE D'ATENEIO

L'Università Kore di Enna ha un poderoso programma di residenze per gli studenti per centinaia di posti letto, sia a Enna Bassa che ad Enna Alta e nel villaggio Pergusa, dove già è operativa una residenza da 56 posti letto. Un'ulteriore residenza è in corso di allestimento.



RETE FORMATIVA DI MEDICINA

Per le sue specificità formative, il Dipartimento o Scuola di Medicina si avvale sia di strutture didattiche e scientifiche a Enna che di una rete formativa territoriale che coinvolge gran parte della Sicilia centrale e sud-orientale, sia per l'ottimale sviluppo della formazione degli studenti che per l'esercizio delle attività assistenziali e di ricerca dei docenti che le svolgono presso le strutture ospedaliere pubbliche e private.

Attualmente la rete formativa di Medicina comprende unità operative in strutture sanitarie ad Enna, a Catania, a Ragusa, a Siracusa, ed è in continua espansione. Ancora più vasta è la rete formativa delle Scuole di Specializzazione medica.

La realizzazione del campus universitario nel compendio dell'Ospedale Umberto I di Enna mira a facilitare le attività assistenziali dei docenti medici, le attività di tirocinio degli studenti del Dipartimento di Medicina e Chirurgia e le attività di specializzazione medica degli specializzandi che frequentano le Scuole di Specializzazione medica dell'UKE.

Il campus presso l'area ospedaliera è stato inaugurato nel 2024. Date le crescenti esigenze della Scuola di Medicina dell'Università, il campus è attualmente in fase di ulteriore ampliamento.

L'Ospedale Umberto I di Enna è considerato Ospedale di riferimento universitario secondo quanto stabilito nel Protocollo di Intesa sottoscritto tra la Regione Siciliana e l'Università Kore di Enna.



SEDE DI RAPPRESENTANZA DELLA KORE A SIRACUSA

L'Università Kore di Enna ha una sede di rappresentanza a Siracusa, nella centralissima piazza Archimede dell'isola di Ortigia.

A Siracusa - quarta città della Sicilia, protagonista di una storia plurimillennaria - l'UKE svolge dal 2016 un'intensa attività di sviluppo di reti internazionali di ricerca in tutti i campi nei quali l'Università Kore di Enna è impegnata.

Siracusa è inoltre sede di attività didattiche di specifico interesse ingegneristico industriale con una vocazione decisamente ambientale (grazie alle collaborazioni tra l'UKE e diversi complessi produttivi particolarmente avanzati attivi nel siracusano) e nell'area della formazione degli insegnanti e del personale del sistema scolastico.

La presenza di una sede di rappresentanza dell'Università Kore di Enna fa di Siracusa un polo universitario particolarmente attrattivo per master, perfezionamenti e per convegni internazionali di particolare pregio scientifico in tutti gli ambiti curati dall'UKE.

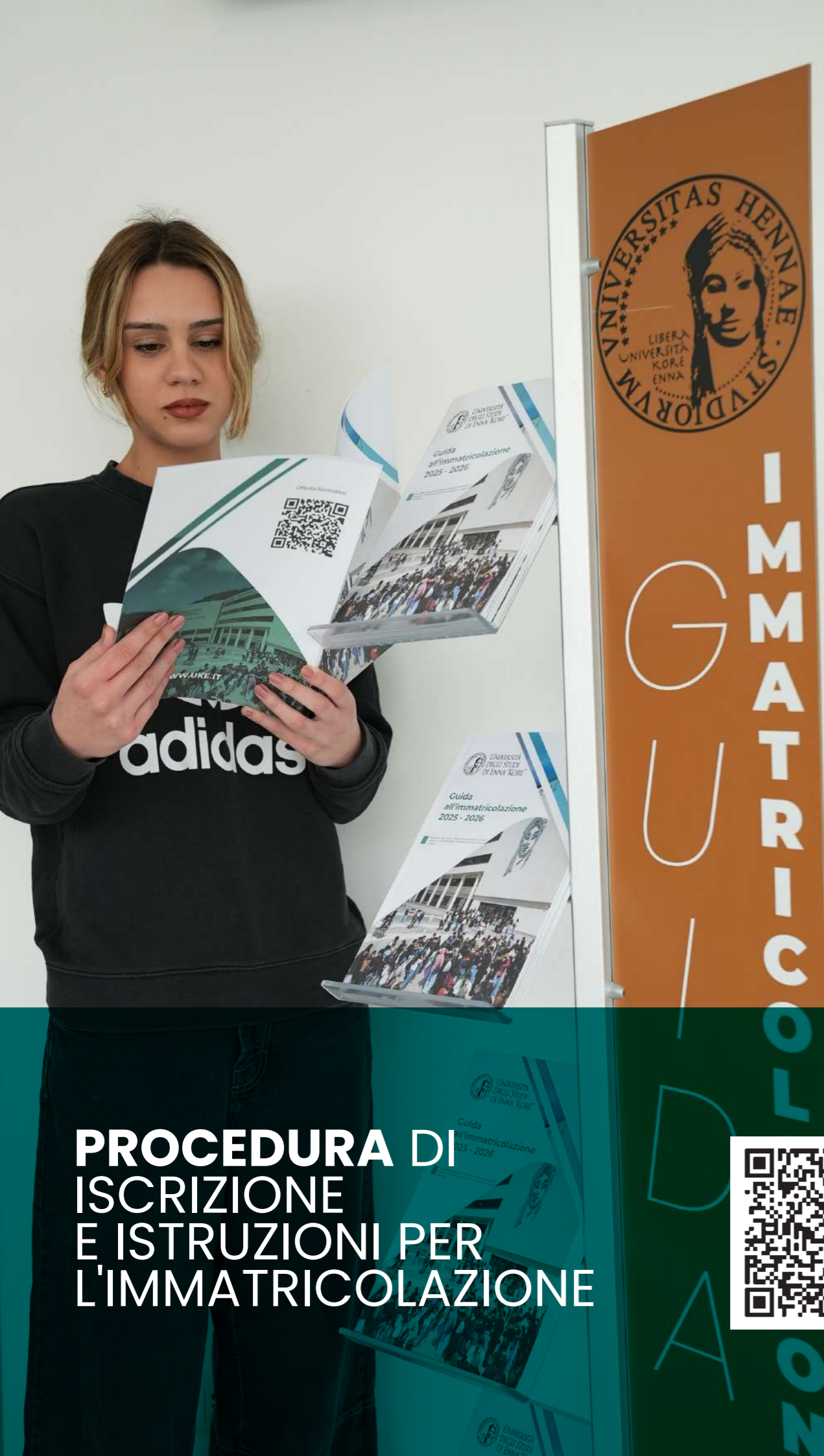

PROCEDURA DI ISCRIZIONE E ISTRUZIONI PER L'IMMATRICOLAZIONE



- | | | |
|----------------------------------------------------------------------------------------------------------------------------------------------------------------------------------------------------------------------------------------------------------------------------------------------------------------------------------------------------------------------------------------------------------------------------------------------------------------------------------------------------------------------------------------------------------------------------------------------------------------------------------------------------------------------------------------------------------------------------------------------------------------------------------------------------------------------------------------------------------------------------------------------------------------------------------------------------------------------------------------------------------------------------------------------------------------------------------------------------------------------------------------------------------------------------------------------------------------------------------------------------------------------------------------------------------------------------------------------------------------------------------------------------------------------------------------------------------------------------------------------------------------------------------------------------------------------------------------------------------------------------------------------------------------------------------------------------------------------------------------------------------------------------------------------------------------------------------------------------------------------------------------------------------------------------------------------------------------------------------------------------------------------------------|------------------------------------------------------------------------------------------------------------------------------------------------------------------------------------------------------------------------------------------------------------------------------------------------------------------------------------------------------------------------------------------------------------------------------------------------------------------------------------------------------------------------------------------------------------------------------------------------------------------------------------------------------------------------------------------------------------------------------------------------------------------------------------------------------------------------------------------------------------------------------------------------------------------------------------------------------------------------------------------------------------------------------------------------------------------------------------------------------------------------------------------------------------------------------------------------------------------------------------------------------------------------------------------------------------------------------------------------------------------------------------------------------------------------------------------------------------------------------------------------------------------------------------------------------------------------------------------------------------------------------------------------------------------------------------------------------------------------------------------------------------------------------------------------------------------------------------------------------------------------------------------------------------------------------------------------------------------------------------------------------------------------------------------------------------------------------------------------------------------------------------------------------------------------------------------------------------------------------------------------------------------------------------------------------------------------------------------------------------------------------------------------------------------------------------------------------------------------------------------------------------------------------------------------------------------------------------------------------------------------------------------------------------------------------------------------------------------------------------------------------------------------------------------------------------------------------------------------------------------------------------------------------------------------------------------------------------------------|---------------------------------------------------------------|
| <p>Presidente
Prof. Cataldo Salvatore Salerno</p> <p>CONSIGLIO DEI GARANTI
Prof. Cataldo Salvatore Salerno
Dr. Giuseppe Mario Calabrese
Prof. Paolo Scollo
Dr. Salvatore Berritella
Dr.ssa Ornella Argento
Dr. Marco Betta
On.le Salvatore Cardinale
Dr. Stefano Dell'Arte
Avv. Antonio Lo Bianco
Prof. Luca Pedullà
Prof.ssa Monica Pellerone
Prof. Giovanni Puglisi
Prof.ssa Antonella Purpura
Dr. Michele Rocca
Prof.ssa Stefania Stafutti
Dr.ssa Concetta Maria Vaccaro
Chiara Corso</p> <p>CONSIGLIO DI AMMINISTRAZIONE
Prof. Cataldo Salvatore Salerno
Dr. Giuseppe Mario Calabrese
Prof. Paolo Scollo
Dr.ssa Ornella Argento
Avv. Antonio Lo Bianco
Avv. Antonino Grippaldi
Pierluigi Lazzara
Ivan Morreale</p> <p>SENATO ACCADEMICO
Prof. Paolo Scollo
Prof. Francesco Castelli
Prof.ssa Roberta Malaguamerra
Prof.ssa Marinella Muscarà
Prof. Adriano Schimmenti
Prof. Raffaele Scuderi
Prof.ssa Donatella Di Corrado
Prof. Roberto Di Maria
Prof. Ugo Pace
Prof. Khalil Chawkat Fattouch
Prof. Francesco Pallotti
Prof. Francesco Pegreff
Prof. Vincenzo Restivo
Prof. Massimiliano Sorbello
Manuel Valenti
Calogero Rosita Avarello
Francesco Torres</p> <p>OMBUDSMAN
Dr. Salvatore Cardinale</p> <p>COLLEGIO DEI REVISORI DEI CONTI
Dr. Gustavo Ricevuto
Dr.ssa Sonia Miraglia
Dr. Michele Riccobene</p> <p>NUCLEO DI VALUTAZIONE
Prof. Santo Di Nuovo
Dr. Fiorenzo Masetti
Prof.ssa Antonella Poce
Prof. Fabio Aiello
Prof.ssa Marianna Ruggieri
Marco Petralito</p> <p>PRESIDIO DI QUALITÀ
Prof. Ing. Gabriele Freni
Prof. Ing. Valerio Mario Salerno
Prof.ssa Nicolina Pastena
Dr. Giovanni Lavalle</p> <p>COMITATO ETICO
Dr. Salvatore Cardinale
Prof.ssa Aurora Tumino
Prof. Vittorio Gebbia</p> | <p>Rettore
Prof. Paolo Scollo</p> <p>Presidente
su designazione Fondazione Kore, Vice Presidente
Rettore
Direttore Generale
su designazione Fondazione Kore
su designazione Fondazione Kore
su proposta della Regione Siciliana
Rappresentante degli Alumni
su designazione Fondazione Kore
su designazione Fondazione Kore
Rappresentante dei Professori
su designazione Fondazione Kore
su designazione Fondazione Kore
su designazione Fondazione Kore
su designazione Fondazione Kore
su designazione Fondazione Kore
Rappresentante degli studenti</p> <p>Presidente
Vice Presidente
Rettore
Componente
Componente
Componente
Rappresentante degli studenti
Rappresentante degli studenti</p> <p>Rettore - Presidente
Direttore del Dipartimento di Ingegneria e architettura
Direttrice del Dipartimento di Medicina e chirurgia
Direttrice del Dipartimento di Studi classici, linguistici e della formazione
Direttore del Dipartimento di Scienze dell'uomo e della società
Direttore del Dipartimento di Scienze economiche e giuridiche
Coordinatrice del Dottorato di Ricerca in Contesti, ambienti e stili di vita per la salute e il benessere
Coordinatore del Dottorato di Ricerca in Scienze economiche, aziendali e giuridiche
Coordinatore del Dottorato di Ricerca in Processi educativi nei contesti eterogenei e multiculturali
Coordinatore Dottorato di Ricerca in Cardiocirurgia
Coordinatore Scuola di Specializzazione in Scienza dell'alimentazione
Coordinatore Scuola di Specializzazione in Medicina fisica e riabilitativa
Coordinatore Scuola di Specializzazione in Igiene pubblica e medicina preventiva
Coordinatore Scuola di Specializzazione in Anestesia, rianimazione, terapia intensiva e del dolore
Rappresentante degli studenti
Rappresentante degli studenti
Rappresentante degli studenti</p> <p>Già Presidente della Corte di Appello di Caltanissetta</p> <p>Presidente
Componente
Componente</p> <p>Past-President Associazione Italiana di Psicologia - Presidente
Consulente Settore Educational, Già Dir. Am. dell'Università San Raffaele di Milano
Professore Ordinario di Pedagogia sperimentale nell'Università di Roma Tor Vergata
Professore Associato di Statistica sociale UKE
Professore Ordinario di Fisica matematica UKE
Studente eletto dall'Assemblea dei rappresentanti degli studenti</p> <p>Professore Ordinario di Costruzioni idrauliche UKE - Presidente
Professore Associato di Sistemi di elaborazione delle informazioni UKE
Professore Associato di Didattica e Pedagogia speciale UKE
Dirigente dell'Area dei Servizi per la didattica e la ricerca UKE</p> <p>Ombudsman
Professore Ordinario di Fisica sperimentale
Professore Ordinario di Oncologia medica</p> | <p>Direttore Generale
Dr. Salvatore Berritella</p> |
|----------------------------------------------------------------------------------------------------------------------------------------------------------------------------------------------------------------------------------------------------------------------------------------------------------------------------------------------------------------------------------------------------------------------------------------------------------------------------------------------------------------------------------------------------------------------------------------------------------------------------------------------------------------------------------------------------------------------------------------------------------------------------------------------------------------------------------------------------------------------------------------------------------------------------------------------------------------------------------------------------------------------------------------------------------------------------------------------------------------------------------------------------------------------------------------------------------------------------------------------------------------------------------------------------------------------------------------------------------------------------------------------------------------------------------------------------------------------------------------------------------------------------------------------------------------------------------------------------------------------------------------------------------------------------------------------------------------------------------------------------------------------------------------------------------------------------------------------------------------------------------------------------------------------------------------------------------------------------------------------------------------------------------|------------------------------------------------------------------------------------------------------------------------------------------------------------------------------------------------------------------------------------------------------------------------------------------------------------------------------------------------------------------------------------------------------------------------------------------------------------------------------------------------------------------------------------------------------------------------------------------------------------------------------------------------------------------------------------------------------------------------------------------------------------------------------------------------------------------------------------------------------------------------------------------------------------------------------------------------------------------------------------------------------------------------------------------------------------------------------------------------------------------------------------------------------------------------------------------------------------------------------------------------------------------------------------------------------------------------------------------------------------------------------------------------------------------------------------------------------------------------------------------------------------------------------------------------------------------------------------------------------------------------------------------------------------------------------------------------------------------------------------------------------------------------------------------------------------------------------------------------------------------------------------------------------------------------------------------------------------------------------------------------------------------------------------------------------------------------------------------------------------------------------------------------------------------------------------------------------------------------------------------------------------------------------------------------------------------------------------------------------------------------------------------------------------------------------------------------------------------------------------------------------------------------------------------------------------------------------------------------------------------------------------------------------------------------------------------------------------------------------------------------------------------------------------------------------------------------------------------------------------------------------------------------------------------------------------------------------------------------|---------------------------------------------------------------|



www.uke.it